ESTABLISHED 1872. NO. 19386 THE SHUN PAO SHANGHAI THURSDAY MARCH 3. 1927.

申報

中華民國十六年
西曆一千九百二十七年
三月三號 星期四
舊曆丁卯年正月三十日
外埠四大張 本埠另加增刊一張半
今天本報售大洋四分
第一萬九千三百八十六號

本館開設上海漢口路二十四號自同治十一年創始即西曆一千八百七十二年
中華郵政特准掛號立券按照總包特別優待寄送之報紙

本館電話
營業部（廣告及發行）中央九五號
（主任室）中七零零一
庶務處 中一五二七
編輯部 中四六二二
採訪部 中一五七七
總主筆室 中一五七六
總理室 中一五七六

本館定報價目
中國境內每月洋一元二角每三個月洋三元四角每六個月洋六元六角全年洋十二元八角日本朝鮮（新疆蒙古）每月洋二元二角五分 歐美各國每月洋二元七角每三個月洋八元一角每六個月洋十六元二角全年洋三十二元四角 報費先惠郵票不收

本報廣告刊例
特等 登於新聞欄內每行廿七字起碼五行每日每行四元
頭等 登於封面每日每行二元四角起碼以三行為限
二等長行 登於九角每日每行一元起碼
二等短行 登於要聞以後每行十六字以十字起碼每日自由
三等短行 以三百二十字為一方每日每字一分
登於加登於地位（限登營業廣告）

倘若疾病纏身，或精神疲弱！
雖有高尚的學問不能求，以致於失業；
雖有偉大的事業不能興，以致於失敗；
雖有發財的機會不能就，以致於失業；
閣下欲將來發達乎？
閣下有遠大志向乎？
宜預先調補貴體，維持永久的康健；
萬勿使疾病發生，致為前程的阻碍；

百齡機

內務部證明 農商部褒獎 是防病補身的利器

通便潤腸，免一切消化器病；
滋陰補血，免虛弱癆傷諸病；
聳神補腦，免神經衰弱諸病；
開胃理氣，免一切肝胃諸病；
保腎固精，免一切生殖系病；
補肺消痰，免咳嗆肺癆諸病；
通經活血，免婦女經水諸病；
安胎保產，免胎前產後諸病；

試服一瓶以後——包你即見奇效！
耐心常服！能養成萬能之富貴精神，為前程發達之助

百齡機價目 （大瓶）二元每打廿元 （小瓶）一元每打十元

上海 愛多亞路 九福公司總發行
各省分行及（中法）（中西）藥房暨各大藥房均有出售

江西同益商業銀行通告各存欵人均鑒

逕啓者頃先來本會機收發處領取保結格式覓具省城殷實商號保結交由各存欵行號負責審查究竟有無公逆欵嫌疑及冒名頂替情弊各存欵人從速來處辦理事關存戶權利幸勿遲延自誤否則敝行不能負責並所至要此啓 自去歲十一月間江西財政委員會議合籌款將敝行各戶存款一併撥去查嗣經請求財政委員會從速審查分別發還並聲明會公開內倉應予以發還以示體恤而利存戶 本會核定辦法凡存戶無公逆欵嫌疑 A1010

浦謁庭 吾姪覽

汝自初八晚不別而行迄今音信全無汝母念汝姪往各處探聽未得下落以致日夜啼哭寢食俱廢汝有志願長者決不相強惟望速將地址告我為要切切 叔鴻門 A1071

陳昌禧鑒 來信收到一切之事當可妥商見報即速來弟處面談或來信約址接洽為盼 弟陳昌祚啓 A1067

汪鑑心先生鑒

奉函敬悉本擬趨訪因未悉貴寓地址特登報奉約務希即日惠臨南京路東亞旅館二百另三號房與胡君面洽一切可也 知啓 A1061

百匯銀行股東常會通告

啓者本銀行定於三月六日即陰曆二月初三日下午三時在本行開第六屆股東常會到會外務希諸股東准時蒞會無任企盼此佈 董事會啓

益中機器公司召集第五屆股東年會廣告

茲定於陽曆三月二十六號（即陰曆二月二十三日）星期六午後三時在上海江西路四十三號本公司事務所開第五屆股東年會報告一年營業收支狀況討論添招新股及他各要事選舉董事及監察人務希各股東準時蒞臨除另函外特此公告 董事會謹啟 A1329

中南銀行召集第六次股東會並發給十五年份股利通告

本行定於陽曆三月二十七日星期日即舊曆二月二十四日下午二時在上海漢口路七號本總行新屋開第六次股東常會並改選監事所有本行十五年份股利自三月二十一日起付即請各股東攜帶股票向各地本銀行付取除分函外特此公告 中南銀行董事會啓 A917

中國棉業銀行臨時股東會通告

本行二月十三日股東會到股東戶數九十一戶股權一萬四千〇三十五權因戶數未過半數所有重要議案遵照公司條例第一百二十九條之規定由到場股東過半數表決權三分之二以上之決議各股東准於三月十三日午後二時將第一次議案重行議決務希各股東準時蒞臨幸勿放棄至深盼禱 A1180

蕪湖商辦安徽銀行廣告

本銀行專營商業匯兌押匯貼現往來存款所有上海蕪湖安慶大通合肥廬江無為三河宣城南陵等處一概不收匯款均所歡迎地址 上海辦事處 湖長街 天津路集益里 中央九三三五 A乙1180

鹽業銀行定期分派股利並召集股東總會廣告

本行十五年份股利經本會議決自一月二十九日（即陰曆十二月二十六日）起在京津滬漢本行照票支付請各股東持票向取並定於十六年三月五日（即陰曆二月初二日）午後二時借天津中街金城銀行會議廳開通常股東總會並選舉總協理股東諸君務請於開會前三日（即陰曆正月二十九日）攜帶股票到天津法界八號路本行驗取入場券以憑到會如因事不能親自到會時得照章委託代理人並函知本處其有因股票不便攜帶交來者可於會期前就近將股票送交京津滬漢各本行經理代驗開單函報本處以憑發給入場券再本行股票過戶自陰曆二月五日起至開會日止一個月內停止過戶合併聲明除此廣告外不另發通知書特此廣告 鹽業銀行董事會啓 A1034

新新花園開演梯愛姆歡戲

本園不惜鉅資禮聘環球歡迎獨一無二之梯愛姆歡戲准於二月初一日夜開演 藉為優待遊客起見門票仍售二角不另加資 A1050

需用人造絲者注意

敝號開設上海十有餘年向來專運歐美各國洋廣雜貨批售價物美早已有口皆碑近數年來為擴充營業起見兼向各國名廠自運人造絲批售所有頭二三等以及粗細各號一應俱全恐遠道顧客尚未週知爲特登報通告倘蒙採辦無不格外克己以廣招徠 上海帶鈎橋金隆街美倫里 潤餘號啓 A1363

陸紹宗律師代表 家園西首留餘里設立事務所通告

本律師任職前審公廨會審官職有年現經照章呈請司法部核准登錄加入上海律師公會執行律師職務茲於公共租界愛而近路家園西首留餘里設立事務所凡民刑訴訟事件及非訟事件如承委託辦理均可隨時接洽也 電話四〇三二號 A戊780

律師朱希雲代表協記受盤鴻錩五金號店業通告

據當事人夏根泉聲稱現在將開設北京路九五號店業生財全部出盤與協記承受嗣後該號各項往來帳款及保證等事均歸前東夏君負責與協記無涉特共同委任本律師代表通告等語前來 事務所老閘西九三號南市電話八二號 A1346

律師陳則民代表三馬路百利公司清理賬欵通告

敝周轉不靈所開支票不能付欵以致各債權人遂以詐欺取財訴經前會審公廨將該公司所有動產一律查封並將經理陳阿福拘押嗣經臨時法院判決宣告破產並委任本律師代為清理除呈請臨時法院將該公司封存貨物以便查點外特登報通告所有百利公司人欠人欠各欵務請自本年三月二日起至十五日止（即舊曆二月十三日止）開具帳單（如有相當憑證並請檢附）逕送本律師事務所俾可清理逾期不便再予加入幸勿自誤此通告 事務所北京路六十四號 電話中央九八〇二號 A1365

江一平律師 事務所遷移通告

本律師事務所原設卡德路現因業務繁忙不敷辦公特遷至四川路四十八號二層樓 外國律師嚴蔭武律師 A1340

江萬平會計師移遷通告

記本會計師業務日繁原有事務所不敷應用茲遷至四川路四十八號二層樓 公司組織及審核帳目清理破產等事務特此通告

秦聯奎律師代表潘松聲明

英國人潘星若代表人潘子安抗不交還所有房地產之帳目案迭經訟爭之中本律師前因該地產原為潘星若所有經法院判決確定並無拘束權利現經該房地產前由洋商公司出賣此項財產之一切權利不得由潘星若擅行處分或抵押至本律師處將來如有何人接受抵押買賣等情概不承認此佈

陳筱洲聲明

將保釐律師事務所添設經租部啓事

保釐律師事務所添設經租部專辦代理各房地產業主收取房租及管理等事務凡屬委託者經租部均能負責辦理以資便利

將保釐律師警告

車生記 王秦齋啓事

當事人車生記聲稱王秦齋有向上海工部局六號碼頭第八九二號捐照抵押借洋一千五百元並經聲明將來如有人向王秦齋抵押借款或抵押物品有千涉事處分除通知外特再登報警告務請迅即中止此項不法行為否則即以刑事起訴並追償各項損失慎勿後悔此啓

李祖虞 姚永勵 律師受沈生媛女士聘為常年法律顧問啓事

本律師現受沈生媛女士之聘為常年法律顧問凡關於沈女士之財產及其他法益之保障事務由本律師負責辦理事務所北京路九十六號二樓電話中央五九五五 A1081

財政部內國公債局通告

為通告事查整理金融短期公債息票均按照所發銀行辦法中國交通兩銀行照成案於每年四月八日付息現經議定第四期本息自十六年三月一日起開始支付特此通告 A1389

財政部內國公債局通告

為通告事查整理金融短期公債第三期本息三月十八日持票到各經理銀行領取期公債第七期本息自十六年三月三十日起開始支付特此通告 A1390

愛美牌香煙

價廉物美

每包廿支

各大烟號均有出售

空包連券可換日用贈品

贈品一覽表

積有五隻換洋火眞皮夾一隻
積有拾隻換游戲券一張或毛巾一條
積有二十五隻換808撲克牌一副
積有三十隻換洋磁面盆一隻
積有五十隻換大舞臺官廳戲一券一張或
積有八十隻換洋傘一項或
積有一百隻換眞絲襪一雙
積有一百五十隻換首飾一箱一隻
換象皮套鞋一雙或
換綢宗食籃一套

積有二百隻換上等線毯一條
積有二百五十隻換手提眞皮包一隻
積有三百隻換大號洋風爐一套
積有五百隻換上等廂雀牌一副
積有八百隻換金山毛絨毯一條
積有一千隻換象皮雨衣一件
積有一千五百隻換德國檯鐘一隻
積有二千隻換上等金錶一只

●掉換贈品處●

義泰祥 南陽橋　同大 南陽橋　新公和祥 大世界對面　老開泰 廣西路五馬路　義成祥 八仙橋　順豐祥 小北門　泰和祥 新北門　東兆康 小東門　乾坤和 小東門　恒興 法大馬路　協和 滿山路　陳萬豐 法大馬路　葉德馨 盆湯弄橋

洪泰 馬霍路　鼎豐 戈登路　元增祥 新閘大王廟　新德和祥 麥根路　泰茂生 北泥城橋　同和泰 三馬路　萬生昌 五馬路正豐街　德成 五馬路　大昌祥 浙江路寧波路　大成東 打狗橋　永豐 虹口大元莊　老萬豐 虹口大元莊　北乾元 華記路

九祥 提籃橋　巽和 楊樹浦八埭頭　榮鑫和 楊樹浦洋布局　老萬康 大花園楊家嘴　三陽泰 周家路口　三陽 兆豐路　德泰興 西華德路　大隆 虹口鴻江樓　萬裕協 裏虹橋　通和 頭壩路口　益泰 鐵馬路　乾新祥 伯顯路　生甡泰 嘉興路　本公司 浦東花園石橋 海甯路金公所西錫

▲大件贈品請向本公司掉換

上海中國瑞倫煙公司啓 海甯路錫金公所西 電話北四二七六 A701戊

上海貝百賽馬

陽曆三月五號即陰歷二月初二日下午一點鐘本會假座上海跑馬場舉賽會友部(即靜安寺路入口)每位洋五元普通部(即馬霍路入口)每位洋一元場內備有西餐茶點

上海貝百賽馬會啓 A甲5501

中國太平洋烟草有限公司通告

雄牌十支裝平洋牌十支裝海軍牌十支裝貞女牌等香煙如有冒已有是項商標露佈報端者限三日內携證來本公司聲明逾期不生效力 地址法租界辣斐德路紹慶里念七號

敝公司係完全華人組成爲提倡國貨起見特聘技師選製上等國貨十支裝平洋牌廿支裝五龍牌十支裝雄牌十支裝英[illegible] A1156乙

康隆洋行啓事

本行開設歷有年所代理美國F.E.Booth Co.罐頭食品及Asiatic Selling Co.化裝品火油麵粉及一切藥料等項自陽歷三月一號起聘請馮尙彬君爲華經理凡蒙各界光顧祈駕臨敝行與馮君接洽無任歡迎 洋總理康樂甫謹啓 行址廣東路三號 電話中央五八二八 A1122乙

馮尙彬啓事

鄙人自陽曆三月一號起受任康隆洋行華經理之職嗣後進出交易銀錢往來概由鄙人簽字或蓋章爲憑凡蒙各界光顧請駕臨與鄙人接洽不勝榮幸再所有該行及其前華經理一切手續概與鄙人不涉特此聲明 行址廣東路三號 電話中央五八二八 A1123乙

廖行超啓事

超前在粵中認領師旅自慚薄德毫無建樹解職以還一向住居海防對於時事概未與聞茲應友人召約擬往歐美遊歷特於月前來滬轉搭上海丸東渡此行出外志在考察異日歸來如有所得願以平民之身致力社會超與舊日袍澤海內同志闊別已久誠恐遠道傳聞未明所志敬布區區敬乞亮察爲幸 甲A1008

上海會計師公會會員童詩聞會計師爲聚興祥米店催告各債權人登記事公告

案照本會計師前爲聚興祥米店清理事會於上年十一月登報公告請各債權人於定限之內前來登記在案現查各債權已登記者雖居多數惟按諸滬西四路商聯會交來債權人名單尙未完全本會計師爲保障債權人利益起見特再催告前未登記之各債權人統限自即日起兩星期內持證來所補登以憑核辦逾限不來即認爲自行放棄本會計師當將結存現欵儘數歸已登記各債權人攤派以後未登記者無論任何理由均不得再生異議即希注意幸勿自誤爲要此佈 清理處○北京路一百號三樓十號○電話中央五二七號 十六年三月一日 A1151乙

鄭毓秀 魏道明 律師受廣記祥及鄧國錯君任常年法律顧問

福里一百號廣記祥號及鄧國錯君聘爲常年法律顧問嗣後凡有損害該號及鄧君之營業名譽及一切權益者本律師當依法保障之責 事務所四川路一百十二號 電話中央七六九七號 A1143乙

美國法學博士 陸鼎揆律師受任王鵬程君常年法律顧問

事務所北京路九十六號中央信託公司二樓 電話中央六六一○ A1119乙

美國法學博士 陸鼎揆律師受任無錫耀明新記電氣公司常年法律顧問通告

本律師現受無錫耀明新記電氣公司聘任爲常年法律顧問嗣後無論何人如有妨害該公司名譽或營業法益及其他一切權利等情本律師當依法盡保障之責此啓 事務所北京路九十六號中央信託公司一樓 電話中央六六一○ A1275乙

姚文壽律師代表王桂模爲王生記木廠宣告清理

茲據王桂模聲稱緣王生記木廠營業失敗委託本律師代表清理所有欠人各欵限於兩星期內開揭清單送交本事務所登記並核逾期作爲自行放棄債權至於人欠各欵亦限於兩星期內將欠欵如數交來逾期即當依法訴追又有業經解欵尙未收回之本支票等一概作廢特此聲明 事務所西門壽祥里三十一號 A1139乙

蔣保釐大律師代表文成水菓行催告各債務人事

敬啓者律師茲受文成水菓行各股東委託訴追各債務人陸欠貨欵等項合先登報催告限各債務人於十四天以內將所欠該行貨欵等項如數送繳本事務所聽取收據逾期即當依法訴追此啓 北京路一百號鹽業銀行四樓本事務所啓 A1129乙

范剛律師代表南京下關鮮魚巷中市裕記寶盛銀樓清理通告

敬啓者本律師茲據敝當事人南京下關鮮魚巷中市寶盛裕記銀樓因經濟問題不欲繼續營業經多數股東議決將本店裝存生財出盤與寶盛祥記得價洋三千五百元茲將此宣告清理特委任敝律師代表清理人欠欠人一切賬目凡關於該寶盛裕記銀樓之各債權人自登報日起無論遠近均限於十四天內將詳細賬目開單逕交上海四川路七十一號德鎰銀行三樓敝事務所以憑登錄清理逾期即作無效至於人欠之欵亦限於十四天內照數交付於敝處否則依法訴追幸各注意特此通告 民國十六年三月二日 A1[illegible]乙

陳霆銳律師代表中國煤業公司啓事

敬啓者茲據敝當事人中國煤業公司聲稱本公司股東容杰生因對於敝公司交代手續未清仍欠新公司欵項又欠交新公司股本因是容杰生自願[illegible]谷鎮平嵐鄉之住宅連同地契交本公司收執作爲抵押品[illegible]四人中二人共同簽字方始有效如容杰生個人在外用本公司名義[illegible]A1171乙

法學博士 錢承緒受任廣帮綿安堂法律顧問

所有該堂對外一切法律交涉事宜概歸本律師負責辦理 此佈 香港路四號銀行公會四樓 A1??甲

上海銀樓公所通告

謹啓者敝業各界定造金銀飾物向來應貨物及押包亦以六個月爲限逾期一律烊化一併結束免耗拆息而維血本如有未取定貨及押包貨物憑牌及隱戳寄[illegible]各界人士九牌十七家[illegible]各界賜顧[illegible]格外注意 現此項假牌僞飾恐各界受欺務請[illegible]發售等情稟官究辦

楊慶和福　北慶雲　老慶雲　楊慶和久　老寶成　楊慶和發　景福　寶成裕　裘天寶德　鳳祥和　老方九霞　裘天寶禮　鳳祥裕　鳳祥德　費文元　方九霞新　慶福星 乙A1302

上海振昌電機棉織廠精製各種汗衫桂地彩衫

三喜牌桂地線衫　三喜牌敝地線衫　三出牌汗衫　以上出品均係[illegible]　生產各界諸君　衛生[illegible]　[illegible]乙

達豐染織股份有限公司召集股東年會通告

謹啓者本公司第六屆股東年會茲定於夏曆二月念四日(即星期日)下午二時在[illegible]華振堂舉行屆時[illegible]報告帳略改選[illegible]本公司董事會謹啓 A[illegible]乙

鴻運樓 復興園 太和園 增價聲明

啓者近來百物昂貴有增無減敝同業等業已去年將原有價目略爲增加無奈目下各貨進價飛漲爲顧全血本起見定於二月初一日起凡用魚翅者每席增加洋一元尙祈各界體恤商艱并希原諒爲荷 映水樓公所公啓 A1155乙

遺失滙票聲明作廢

今遺失二月十九日南京中國銀行致上海中國銀行第六十九號趙蔭樵抬頭滙票一紙計洋四萬元除向南京中國銀行聲明止付外特再登報聲明無論中外人等拾得概作廢紙 趙蔭樵啓 A1252乙

洋式店面出租

茲有坐落法租界霞飛路[illegible]新造洋式店面數間配就大玻璃窗形式精緻光線充足水電俱全[illegible]各種店鋪均極相宜有意者請向[illegible]接洽 A643戊

▲▲▲高等住宅出讓●●

今有英租界慕爾鳴路三號朝南三層巨大洋房一所佔地七畝一分餘建築精緻屋內浴間自來水火爐下房花房汽車房一應設備俱全且有庭園花草地樹木空氣充足娛樂消遣[illegible]如合意者可至該屋觀看後請於上午九鐘至十二鐘下午二鐘至五鐘駕臨寧波路四十八號[illegible]接洽可也 A651戊

滬甯鐵路管理局標購機車材料廣告

本局呈奉核准招商承辦下列機車材料(甲)機車螺撑紅銅桿(乙)機車火箱紅銅板(丙)機車及轉向架輪軸(丁)機車輪軸[illegible]程說明書及圖樣惟甲乙兩種每份須付洋五元丙丁兩種每份洋十元概不發還 A151乙

膠濟鐵路管理局招標建築濰河大橋新橋墩三座工事廣告

本局現因重建濰河大橋須建築橋墩三座(基礎用壓氣箱組成)如願承包者務於即日起來本局工務處繳納圖說印刷費洋十元領取本工事之說明書圖樣空白標單及招標章程等件照章投標並繳納投標押欵銀洋一千元此項標函須於民國十六年四月二十日正午十二時之前投到過時不收即於是日下午三時在本局當衆開標又包工人投遞本標者必須投包與本工事有關之濰河橋重建工事該項工事現正在預備中不日亦將登報招人承辦特此廣告 中華民國十六年二月 日 A700戊

鳴謝永安水火保險公司賠償迅速

逕啓者鄙人住老北門內長生街長生醫院對面五開間石庫門住宅二所曾向永安水火保險公司投保房屋火險於前日下午七時因房客失愼被焚當蒙該公司立即賠償損失銀四千圓正足見該公司辦事迅速信用昭著領欵之餘十分滿意謹登報端藉鳴謝悃 老北門內長生街 吳家弄[illegible]敬啓 A1305乙

警告振華號主楊廷鈞鑒

今接來函即派友至寶號查察君已避匿不見且貨物等件皆移一空由此觀之顯見有意騙欠現各債權人組織債權團公舉振業倪善昌君爲代表限于三天內親到倪善昌君接洽倘有逾限不出自當依法起訴幸勿自誤 債權團公啓 A0531乙

德國名興大學畢業醫學博士陳端白開診通告

敬啓者鄙人畢業於德國名興大學歷在福堡大學內科醫院及名興大學皮膚花柳門診部實習私家醫院外科手術室助理漢堡熱帶病研究院并其附屬醫院專事皮膚花柳內科故於內外科皮膚花柳科及東方熱帶病略有經驗茲設診所於南京路勞合路轉角上精益眼鏡公司樓上 有諸病治療器具及電燈電器等一應俱全門診時間上午十點至十二點下午四點至六點 租界蒲石路四十九號[illegible]我誠敬佈公鑒 電話中央九八 636

嘉定女科專家朱祥蓀醫室遷移廣告

本醫室在滬已歷十餘年前在寶善街滿庭坊四十八號內今因房屋不敷應用已遷至六馬路吉慶坊三號石庫門內求診者遠道不知特此登報聲明 A1137乙

嘉定朱亮臣子瑞蓀女科診所

仍在寶善街滿庭坊四十八號未遷移恐求診者誤會特此通告 電話中央三七 A1136乙

中國濟難會臨時全國總會遷移啓事

敬啓者本會成立未久全國總會國際代表大會召集乃在上海開會各省之臨時全國代表大會由上海各分會代表組織臨時全國總會現因全國總會移鄂由湖北省總會兼代臨時全國總會仍然繼續進行謹此布聞 A658乙

江南債券公司緊要通告

本公司第廿六期乙券前經通告展期於陰歷二月初四日開籤茲因時局關係本公司仍行阻斷預料屆期亦難以維信用不有暫行停辦以兩月爲限[illegible]所有客向原購各券號紅券亦限於陰歷三月初一退還原價以前取現日起止外埠各券號外特此通告諸希公鑒 律師作廢 A1245乙

東方頭獎足十二萬元

墾植銀公司八念夾乙券

一標有末一字每張准三元

下午開不決

一二三四五標有末二字

一二三四五標有前四字

九標至上下附獎每條二角

二年時開鐵不展期

唯一無二中南甲券

▲中獎八萬之譜有一千號四個字 ▲末一有字

仿佛兩張即中一張

全張四元 分條四角

一等獎三萬元

一等至二五等有末一字 二等有末一字 三等有末一字 四等有末一字 五等有末一字 一等有前又四字 二月初六開籤 准期決不改期

上海老北門口 善利全分彩

再慈連善中券 頭五獎

雙誌

昨日六十七次慈善副券頭一獎由八七八號第一六獎備足本號五條之得四號又多之務請得主本號洋四小號從速出售佈告乃此次完全照向章並未預售諸君幸勿

上海老北門 善利全分號 十六舖總號 江鎮分號仝啓 A1194乙

各科英文用書

商務印書館出版

各書多為最新出版，且編輯者均係國內英語專家，取材編制，極合我國學生心理與程度。

文法

新學制初中英文法教科書……一元
現代初中英文法教科書……二冊各七角
李氏英語文範……教師用二元
英文會通……九角
共和國教科書中學英文法(一)(二)(三)(四)……(一)(二)各三角四分 (三)二角四分 (四)四角
共和國教科書中學英文法(一)(二)……二角
初級實用英文法……四角
英文法教科書……三角
初級英文法英作文合編……六角
新教學法英文法要略……六角
英文典大全……一元八角
前置詞用法大全……二元
英文句語分析與圖解……二角半

作文

李氏英語作文合編……一元二角
訂正英語作文教科書……(一)(二)(三)
屋氏英文作文法……一元二角
屋氏作文示範……九角
英語論說文範……九角
初級英語作文直觀法……初集一元 二集九角 三集一元二角

語音學

英語語音學綱要……六角
克氏英文註音綴字規範……三冊各八角
英文實用發音小補……四角

會話

英語會話範本……六角
英語會話教科書……六角五分 精裝本六角
高級中等英語會話教科書……二冊各六角
中等英語會話(一)(二)(三)(四)……一角半 (二)二角半 各三角
南武英語會話……二冊各二角五分
複式英語會話……七角
學生英語會話……四角五分
英華會話合璧……七角
英文註釋商業英語會話……五角
英語高級商業會話……六角
英語會話公式……一角五分
英語會話法程……三角

尺牘

增註英語尺牘選……七角
英語尺牘範本……七角
英文尺牘教科書……六角
英文書札指南……七角
漢文譯解英文商業尺牘……二元

繙譯

增訂華英繙譯金針……二冊各一元二角
繙譯小補……五角
華英對照中國文體舉例……二冊一元六角

新著教科書

完全師範科及簡易師範科都可采用

此套書中關於各科教學法者居多，取材直至現代為止，編者均為各科專家。

新著教育學……二角
新著設計教學法……二角五分
新著分團教學法……二角五分
新著各科教學法……三角
新著國語教學法……七角
新著小學算術教學法……四角五分
新著圖畫研究……五冊合售二元二角
分售第一二冊各六角 第三四冊各五角 第五冊四角
新著圖畫研究法……二角
新著小學工藝設計教材……四角

各種綱要

此書全套亦為最近出版者，內容簡要，取材新穎。

西洋教育史綱要……五角
現代小學教學法綱要……七角
哲學綱要……二角五分
論理學綱要……五角
教育心理學綱要……四角
兒童心理學綱要……三角五分
藝術學綱要……四角
美學綱要……二角五分
色彩學綱要……五角

商務印書館啓

圖表

教授及參考均不可不備

地理科

●中等教育適用
中國形勢一覽圖……一冊一元三角
世界形勢一覽圖……一冊一元二角
本國新地理圖說……一冊一元
實用世界新地圖……一冊一元五角
中國新形勢圖……一冊九角
世界新形勢圖……一冊八角
袖珍中華新輿圖……一冊七角
袖珍世界新輿圖……一冊一元七角
歷代疆域形勢一覽圖……一冊一元五角

●初等教育適用
中華新地理圖說……一冊一元
高級小學中華新地圖……廿六幅四角
高級小學世界新地圖……三十幅 甲種七角 乙種五角
注音中華學生地圖……一冊五角
中國簡要新地圖……一冊六角
世界簡要新地圖……一冊六角
簡明中國地圖……廿六幅五角
高小中國地理……一冊五角
高小外國地理……一冊五角

●教室張掛用
中華大地圖……一幅一元八角
中國全圖……一幅一元八角
中國地勢圖……一幅一元
中華分道圖(附表)……一幅八角
本國山系水道表……一幅四分
世界最新地圖……一幅一元
最新兩半球圖……一幅七角
亞洲最新地圖……一幅七角
歐洲最新地圖……一幅七角
世界分類地圖……四幅一元八角
坤輿方圖……一幅八角
坤輿東西兩半球圖……二幅一元二角半
(尚有地圖多種不及備列)

歷史科

歷代疆域掛圖……十二幅六元
歷史掛圖……二幅五元
遠東歷史略圖(暗射圖)……一冊六角
第一編 普通中國史
歷代興亡一覽圖……一幅二角
歷代紀元一覽表……一幅六分

公民科

「新法」修身掛圖……四輯各一元
「共和國」新修身掛圖……廿四幅一元二角
複式學級修身掛圖 甲編廿四幅 乙編廿二幅……各二元八角

自然科

五彩修身作法掛圖……二輯各八幅 每輯一元二角
女子禮儀法掛圖……二輯各十幅 每輯一元二角
五彩理科掛圖……全四十七幅十四元
(植物)十三幅四元八角 (動物)十八幅六元三角 (礦物)四幅一元四角 (自然現象)三幅一元一角 (物理)三幅一元一角 (化學)二幅七角 (生理)四幅一元四角
脊椎動物解剖掛圖……五幅一元六角
天地現象掛圖……二幅各一元

其他

教科實用掛圖……十六幅一元五角
兒童身心發育表……一幅一角
王璞國語發音圖……十一幅一元
高元國音機關發音圖……十六幅一元
最新筆算掛圖……十六幅一元五角
蓋氏對數表……一冊六角五分
圖案教授掛圖……十六幅一元五角
深腿十二路全圖……一幅三角
體格檢查一覽表……一幅三角

商務印書館出版

雜(66)b

學校用品

中華書局發售

原版西書　中西文具　理化器械　博物標本
風琴樂器　運動器械　測量器械　自來水筆
鋼筆鉛筆　不碎石版　墨水墨汁　字帖紙簿
種類繁多　定價克己

(丁36)

象棋譜大全

初集預約 今日截止

四冊定價二元 預約一元
陰歷二月底出版
中華書局發行

新國民教科書

教育部審定

本局應學界需要，敦請富有經驗學識之教育家，依照新學制編輯「新國民教科書」全套，發行以來，各學校紛紛采用，良以教材體制，盡能適合新教學方法，切合兒童心理，故各書出版未滿半載，已重版多次，現在初高級各科均已出齊，為優待學校起見，特重訂優待簡章，較前格外從廉，以減輕學生擔負。

最新 最佳 最廉的

▲小學初級用(每種八冊)

國語　教科書 前四冊各一角 後四冊各一角二分；教授書 各三角
國文　教科書 各一角；教授書 各三角
常識　教科書 前六冊各一角 後二冊各一角二分；教授書 各二角
算術　教科書 前三冊各一角 後五冊各一角二分；教授書 各三角

▲小學高級用(每種四冊)

國語文　教科書 各一角二分；教授書 各三角
國文　教科書 各一角二分；教授書 各三角
公民　教科書 各八分；教授書 各二角
歷史　教科書 各一角五分；教授書 各二角八分
地理　教科書 各八分；教授書 各三角
自然科　教科書 各八分；教授書 各三角
算術　教科書 各一角五分；教授書 各二角
英文　教科書 各一角五分

樣本及傳單索閱即寄

上海棋盤街 國民書局

南洋與中國 華僑努力週報

第九期目錄　銅版六幅　(一)請看砲艇政策的活躍……翰　(二)中日商約之兩種策略……(鄭翰芳)　(三)門羅主義之變相……(許傑)　豐子愷……繪　藝術……(豐子愷)　國內一週間大事記……(邦定)　第十期目錄　銅版五幅　南國之夢(漫畫)……子愷　東方問題……傑　華僑與中國出品……(轉載)……豐子愷　南洋華僑的使命……(李俊卿)　菲律賓之歌舞昇平(雜記)……鄭翰芳　移民政策……劉　國內一週間大事記……(邦定)　(其他從略)

小說……(許傑)……鄉愁與藝術(續)……豐子愷

總發行所　上海法租界蒲來街三十六號華僑努力週報社駐滬經理部　分發行所　中國女子互助社　各地代售處　泰東書局　卿雲書局　北新書局　開明書店　光華書局　創造社出版部　文明書局　菲律賓馬尼拉華僑公會　吳國柱君　緬甸仰光中國書店　檳榔嶼港仔口競競書局轉李俊卿君

知難週報出版

本報第一期定於三月五號出版　目錄如下　本刊發行的旨趣　學的(斯多克女士)　有所思(夏忠道)　反對砲艦政策(徐慶譽)　美術與人生(樂水)　兩性(厲鼎立記)　世界學會的兩大使命(靜宇)　封信

定報處　上海博物院路二十號協會書局　代售處　各省大書坊

乙A1334

煙視報第五期明日出版

本報自出版以來，歷經四期，諸承閱者不棄，推為文筆並茂，趣味濃郁，以是銷數日增，後購者幾無以應付。本報同人不敢自滿，益加勉勵，欲定本報，務請從速。(館址上海福州路九十五號)

乙4631

大華書局成立公告

本書局係滬上鉅商所設立，資本充足，規模宏大，發行各種書籍小說雜誌，並承印各種印刷品，製售儀器文具信紙信封及新巧雜物，業已組織就緒，即日開始營業。總局設於上海英大馬路河南路東首五百七十四號，各界惠臨，無任歡迎。

大華書局啓

A乙1158

最新中華形勢一覽圖

增訂三版表解說明

丹陽洪懋熙著　定價二元 實售一元四角(郵費一角)

是圖按照新學制中等教育程度編纂，繪正圖三十二大幅，插圖九十餘小幅，每圖附說一篇，互相對照，注重交通物產形勢等項，於自然地理及人生地理因果之反應，闡述甚詳，研究地理之功效，於焉以著。生業開拓利源，提倡愛國，挽回主權……顯揚經營海內，獨步一時，故甫經出版，迭受學界歡迎。復經海內專家數十人悉心訂正，尤致意於最新材料，以免錯誤，亦剔除淨盡，誠地理研究最精之參考書也。

奉贈樣本　函索郵附二分

丹陽洪懋熙編

中華新形勢大地圖

定價二元二角 實售八角四分 郵費一角

一 色彩 是圖取材極新，為民國十六年最新出版之一大掛圖，便於學校講授之用，惟各界關心時局者，考察形勢之用，有二大特色。
二 確切適合講授之用 圖中用色彩分別某地為某省，某地某也，學者自修，參考圖中用色彩之教育，實為學校懸掛之用……
三 提倡愛國 圖中將清代割失之疆土，一一用彩色標明，並注明其喪失之時期，使學者觸目驚心，以激勵其恢復之志，而合乎心理之對外教育。

上海四馬路　大東書局發行

丁A136

聲明脫離

茲因鄙人與妻王氏素貞意見不合，已於民國十六年二月十七號雙方正式脫離關係，特此登報聲明。張鍾俊白

甲A1042

商辦輪船招商局股份有限公司召集臨時股東會廣告

謹啓者，本局為受時局影響，不得已暫行停航，條忽三月，債累日深，難支持，茲由董事會議決，定於三月二十五日即夏曆二月二十二日下午兩點鐘，假本埠愛多亞路聯華總會，召集臨時股東大會，凡我股東務祈於會前五日，將股票或息摺送局驗對，換取入場券，議決如有提案亦祈於會前五日送董事會，以便彙集付議為荷。

董事會謹啓

戊A664

商辦閘北水電股份有限公司召集股東常會公告

本公司第三屆定期股東會，按照公司章程第十六條，經董監會議決定於本年四月二日下午二時在閘北大統路閘北慈善團舉行，報告十五年份營業狀況，議決分配官紅利，並照章改選監察人，除分別函送入場證外，特再登報公告，務希是日攜證入場，以憑換給選舉票等，到會與議，再各股東如有提議事件，照章應於開會十日前函送公司，並祈查照為荷。

商辦閘北水電公司董監會啓

甲A1158

上海麵粉交易所召集股東常會公告

本所定於陰曆二月十七日下午二時在本所市場召集第六屆股東會，除報告營業帳略外，並照章改選理事及監察人，務請各股東於陰曆二月十一日(星期一)起每日上午十時至下午四時止，攜帶股票至本所總務科，驗明領取入場券及選舉票等件，於十六日起停止過戶，合併聲明。

本所理事會啓

甲A1140

上海雜糧油餅交易所第六屆股東會公告

本所定於陰曆二月二十四日午後一時在本所開股東常會，報告營業狀況及上年度決算，並選舉監察人，務請各股東於陰曆二月十日起依法停止過戶，各股東於二月二十一日起至本所取入場證，特此公告。

理事會謹啓

甲A1175

上海江南大旅社股東常會公告

本社於丙寅年十二月十九日成立股東會，同時選舉董事監察，茲查本年陰曆二月初三日為星期日，依照章程為常會日期，即於是日下午二時在本社舉行常會，並補選董事監察，凡我股東務希於會期前七日憑股票來社驗換選舉票入場券，以便屆時到會，如因事不能親臨，請即填具委託書，委託代表出席，再凡持有本社股證者，除暫行停止過戶外，另函通知外，特此佈聞。

戊A702

困難之時

語云，股票啟聚，是謂人在困難之時，更可激發其志氣，以趨前進之途，其有益，祗在平時，更有益於困難之時。譬如儲蓄一端，愈當困難之時，愈不可少，故其志愈堅定，擇儲蓄機關中之穩固可靠，而有確寔之憑證者，則儲蓄之後，有保障儲欵之準備金，已達一千七百八十餘萬，即此一端，穩固可靠已可概見，凡在困難之境，本會大有裨益，今日而能深知儲蓄為不可少者，請速來入會，此佈。

上海法租界愛多亞路七號 萬國儲蓄會啓

上海公共租界臨時法院及上訴院佈告

爲佈告事本院爲辦理文件擬添設錄事十五名凡有年在二十歲以上四十歲以下之男子文理通順書法端正自願就此項職務者自本月五日起至十日止隨帶最近四寸相片來院報名十三日午後二時在本院考試特此佈告 乙A537

退保聲明

啓者萬豐盛紅木號及鄙人所有從前代各親友擔保之事無論口頭及書面自丁卯年正月起概行取銷不再負責特登申新兩報諸希鑒諒 萬豐盛 謹啓 甲A1028

遺失摺聲明

今茲於元月二十八日下午失落上海新開公大存摺一個戶名陸倏沉丙寅九月二十九日止揭存洋元七百〇一兩四錢四分六厘又十月初七存元一千一百九十六兩六錢又民國十三年戶名錢沉者中國紅十字會證書徵章各一俟後如有該存摺及徵章證書出現不論中外人等不能取用特登申新兩報聲明作廢 錢沉謹啓事 甲A1052

受盤中央藥房者注意

各股東未曾清理賬目之前本藥房如有出盤之事概不承認尚祈各界注意 中央全體股東啓

向國良君鑒

見報乞示地址以便走訪 衡白 1033甲A

百利洋行啓事

茲緣本行華經理仍聘吳成和君接任業於西曆一千九百二十七年三月一號到行辦事自該日起所有本行經辦各貨由吳君主管惟從前本行進出一切未了手續均歸前華經理負責概與本行吳君無涉恐各界未周知特登申報新聞報以清界限 甲A1029

吳成和啓事

茲緣百利洋行東舊情難卻聘鄙人於民國十六年三月一日接任該行華經理特委吳仁鑒紀明吳君負責經理並於十六年三月一日起代理該行一切業務凡該行經辦各貨統由吳君負責特登申新兩報聲明 甲A1030

振華堂洋布公所啓事

吾業批發貨運外埠者無論送至轉運公司或輪局以及裝船凡遇途中險概不負責深恐客家未明眞相曾於乙丑年正月登報聲明在先(同業公議)上蓋圖章以後各客家注意以免中途多有發生貨物遺失等情特再登報聲明 乙A721

上海 蔡同德堂藥酒增價聲明

本堂開設已久遐邇咸知即藥酒一項精製研究銷路日廣由是專設酒廠因原料價昂原定之價不敷成本爲此將各種藥酒每瓶加價洋五分(館如虎骨木瓜酒之類)一律增價特請注意自二月朔日起一例增價特此登報聲明 本堂主人啓事 A乙1324

漢口 疋頭帮重整帮規

敬啓者本帮歷年帮規因循未改現經同業公議重整帮規凡來本埠採辦貨物之客家一例照章以示公允諸希鑒原 [illegible] 甲A958

百代公司廣告

唱機上此牌標即百代出品購務特別注意 有鷄商標者爲百代公司出品請注意

[illegible]

上海四川路一百十八號 百代公司啓 AC94

收買破碎窗片玻璃

啓者敝售品處茲欲收購破碎窗片玻璃(有顏色者不要)如有願將是項碎片出售者勿論多少請即函知敝處開明價格(送至麥根路A字五十四號開灤煤棧交貨)以便接洽爲荷 四川路六號 開灤售品處謹啓 A乙1195

標賣惠利輪船

敝公司所保政記公司之惠利輪船在青島日外詳家島附近坐礁今將該輪船殼機器鍋爐及船中使用物件(客貨在外)一併標賣如有願買者請自往查勘後繕具公函標明願出之價簽字蓋章詳註地址於陽曆三月十日以前投交青島李村路四十四號廣有隆號查收敝公司鑑定出價合宜之人即與成交 上海聯保水火險公司啓 1134

濬浦總局招人承造鋼船布告

第一六四號 爲布告事照得本局現擬招人承造一百五十噸容量運煤船二艘其圖樣及詳情可向總局濬工科索取標信須固封(甲)三百匹馬力單螺鋼質拖輪一艘(乙)二百匹馬力鋼質拖輪一艘(丙)二百五十噸容量運煤船二艘分甲乙丙投遞不得併入一函外面批明第一六四號布告之投標字樣於本年三月二十七日午前送至本局總工程師海德生臨時開標本局不必以最低之價爲合格也此佈 民國十六年三月 乙A1315

喉痧可畏!

近來喉痧一症勢仍兇盛未殺傳染病醫院中患者極衆不能再容此症初發時由一人而染及全家因之死亡相繼殊屬可慘當此危急之際惟有服福美明達保喉聖片因此片功能殺菌滅毒喉痧初起時急服此片立可消患于無形無病者日服此片尤爲相宜因其能避免傳染也

注意影戲

本外埠各大藥房均有出售 柏林華發大藥行精製 中國美最時洋行經理

怨訃不週

敬啓者沙健庵老先生於丙寅年十二月念六日吉時逝世茲擇於丁卯年二月初十十一兩日領帖訃恐未週特此奉聞 如皋沙志頤堂帳房啓 937甲A

勞勃生路東海里寶倫堂顧宅出殯啓事

少山錦山兩君出殯茲定於陰歷二月初二日上午十時發引一緣路途窵遠前承諸親友各團體贈送種種儀仗未能遍謝除另派妥人面辭外恐有遺漏特再登報告謝諸希諒宥 顧賬房具啓 甲A1780

告之

顯考雲府君痛於中華民國十六年二月十二日子時壽終正寢距生於前清同治癸酉年九月初四日享壽五十有五不孝等隨侍在側親視含殮遵禮成服茲擇於陰曆正月廿七日下午三時安葬於 [illegible] 路 [illegible] 當以塋葬回籍未及遍告此報聞 孤子 曹懋德 泣血稽顙 出殯路由 [illegible] 齊期服孫 健頤 健齡 泣稽首 期服弟 雲泉 雲祥 期服侄 [illegible] 甲A0610

同盛興記染織廠全體股東啓事

本廠開設在閘北共和新路已歷三載逐年略有虧折欠人欠人概由經理張鑑夫君負責清理自丁卯年正月起或另招新股或股東更改與否統歸張君負責辦理將來盈餘虧耗與以前股東絲毫無涉特登報聲明 乙A1757

上海女子商業儲蓄銀行召集股東常會發給股息紅利通告

(一)本會議決三月十七日下午二時在上海四川路青年會開第四屆股東常會各股東届時到會務希出席 (二)本會議決自二月廿七日(夏歷正月廿六日)起分發領息單各股東簽字蓋章(須與印鑑票上一式)憑單來行照取可也除專函外特此通告 上海女子商業儲蓄銀行董事會謹啓 甲A1661

中央信託股份有限公司召集第六屆股東定期會

本公司股東定期會經董事會議決定於民國十六年三月十七日(即夏歷二月十四日)下午二時假上海北河南路總商會開會除函達外特此公告 請在股諸君於開會以前五日內携帶股票至上海北京路九十八號本公司騐取入場劵以憑屆時蒞會再本公司股票在會期前一月內(二月十七日起至會終日止)停止過戶

中國通商銀行廣告

本行鈔票除由本總行及各分行照常兌現外並托下列南北市各錢莊代兌以增便利特此通告

南市 乾元莊 致祥莊 [illegible]

北市 [illegible]

◎中牟附近奉豫軍已開火

▲朱仙鎮蘭封均有衝突
▲王爲蔚佈防黃河南岸
▲韓麟春限令奉軍渡河
▲閻錫山派員勸仍合作

本館要電

[天津] 某方息、中牟靳軍一部、二十七日突向奉軍挑戰、與魯軍在板橋附近開火、朱仙鎮蘭封方面亦有衝突、蘭封至中牟火車不通、隴海路東段只通至開封、

[天津] 二十七晚奉軍一部迫近中牟東北兩門、板橋已爲奉軍佔領、武漢卿部、由板橋二十里鋪進至十里鋪仇店一帶、二十八晨奉軍攻入孟莊西南、靳雲鶚現在鄢城、(二日下午五鐘)

[天津] 鄭州特別戒嚴、環城列機關槍六十架、(二日下午五鐘)

[北京] 中牟方面開火後、朱仙鎮蘭封亦起接觸、靳令王爲蔚沿黃河南岸佈防、由虎牢至孟津、歸王負責、(二日下午九鐘)

[北京] 韓麟春一日下令、限河北各奉軍七日內掃數渡河、十日內會師鄭州、連日兩翼渡河者已不少、趙恩瑧軍一部現沿道清路前進、(二日下午九鐘)

[天津] 奉軍大部集中陽武方面、已開始渡河、韓麟春電奉張、速飭工兵團交通隊南下、(二日下午五鐘)

[天津] 張學良電催十五軍速渡河、與騎兵旅及二十三旅夾擊鄭州、(二日下午五鐘)

[天津] 報載靳雲鶚以收拾豫局自任、對吳提出條件、豫省各軍均聽靳指揮、免寇英傑職、准西北軍經陝州入汴洛路、豫南各將領以前行動概不追究、(二日下午五鐘)

[北京] 某方接韓麟春電、二十七日由太原返石家莊、閻百帥矢誠合作等語、

[北京] 晉閻因奉方來商合作、靳雲鶚亦派郭某携吳手書到太原、擬出任調停、勸奉吳繼續合作、派田應璜等分使京鄭、並約蔣雁行赴晉一行、(二日下午六鐘)

[北京] 萬福麟軍全部離綏赴京漢線後、包頭現僅駐晉軍一團、地方安靜、(二日)

[天津] 包頭城防司令劉震東、率第三十四旅八千人抵京、定一日起、由京漢路南下攻豫、(二日下午五鐘)

[北京] 張學良韓麟春通電入豫奉將領、本軍入豫、原爲拯民、近查有無識士兵、不顧名譽、強奪降人衣物、實爲莫大恥辱、仰此後嚴禁、(二日下午一鐘)

[北京] 吳佩孚昨有大批武職保案電致政府、(二日下午六鐘)

[徐州] 直褚一日上午二時專車由津返徐、在東關外檢閱、(二日下午九鐘)

[徐州] 褚玉璞二日午在南關檢閱二十三師、(二日下午四鐘)

[濟南] 今早河南宣撫使趙倜、帶衛兵一營、隨員百餘人、由津過濟赴徐州、

[濟南] 田維勤馬濟代表吳童壽言、田與魯張已換帖、田靳不能十分合作、(二日下午十鐘)

◎松江直魯軍將攻石湖蕩

▲孫部聯軍讓防開通海

[南京] 軍界息、畢庶澄軍定今晚(二日)攻石湖蕩、總攻令已下、(二日下午三鐘)

[南京] 松江聯軍第八師第十一師、奉孫令讓防、由直魯軍擔任前線、聯軍將由滬開通海、今明日內松江直魯軍將開始對黨軍作戰、(二日下午三鐘)

[鎮江] 直魯第八軍第一混成團聶天斌部約五百名、裝車十一輛、今晨十時開滬、轉赴松江前線、(二日下午一鐘)

[無錫] 直魯第八軍一百三十七旅第二團定今晚開蘇、轉往吳江、(二日下午一鐘)

[松江] 崔錦湘被任爲第八師師長、二月二十八日就職、(一日下午八鐘)

[松江] 聯軍第八師崔錦湘部、第三十團楊寶太全團、今日(二日)下午一時開滬、二十九團刻正上車待發、(二日下午五鐘)

[蘇州] 聯軍十三旅長上官雲相、今日午後二時四十五分赴滬、(二日下午四鐘)

[香港] 前方訊、十四軍賴世璜部第一、二、三、四、五團、二日抵杭、將轉開湖州、

[香港] 前方訊、第二師劉峙部二十八日開抵平望、(二日下午一鐘)

[香港] 黨軍二十二日佔皖省秋浦、二十三日進抵張家灘、(一日下午八鐘)

[福州] 郭鳳鳴第二師、又有隨譚曙卿赴浙訊、沙永歸盧興榮部填防、(二日下午八鐘)

[福州] 第二師長郭鳳鳴回沙縣、將率隊來駐省城、(一日、午六鐘)

尚有評論前廣告轉入第二張第五版閱者注意

夜臥氣急

年老之人 脾胃失和 食物下肚 皆變頑痰 充塞肺部 以致氣機不舒 臥後氣急痰壅 通宵失眠 元氣豈能支持 惟有速服

痰敵 藥片

庶爲正當之救治方法 因此藥功在 (消痰)(順氣)(止咳) 服後宣通氣機 清理肺竅 頑痰遂完全化爲清水 連服二三天氣平痰滅 保你安全熟睡 其效無比

每瓶大洋一元〇每打大洋十元

上海四馬路中 中西大藥房 總發行所

各埠中西分號中法分號及全國各大藥房廣州藥房香港瑞昌西藥行新加坡會丰商店均有出售

中華勸工銀行發給股息紅利通告

本行現定二月十六號即舊歷正月十五日起發給民國十五年份股息及紅利除專函知照外特此登報通告 乙A8172

秀才不出門能知天下事

空前偉著 最近之五十年 時代叢書

古云。「秀才不出門。能知天下事。」今士夫欲不出戶庭。而洞悉世界之大勢並各種學術最新之學理者。舍讀

最近之五十年

外。其道末由。蓋書中備述中外各國五十年來之大事。瞭如指掌。而著作者。又皆爲當代知名之士。學者盱衡世局。誠不可不人手一編。

全書六百頁。都百萬餘言定價十元。郵費照加。

申報館出版部謹啓

中國公學大學部開課通告

本校已於二月二十八日開學現定三月七日正式上課新舊各生務須迅即到校轉學生亦須於開課前來校報名受試此告 A727戊

明德中學通告

本校已於二月二十四號起開始上課初中一二三年級尚有餘額可以補入雖緊急無礙貴子弟之光陰可借求學之機會難得有志者可以隨到隨考校址極司非而路六十一號章程函索即寄

南洋中學補習科上課招生通告

本校補習科因交通阻滯遠道學生不克到校茲定三月七日（即二月初四日）正式授課凡我新舊學生務望即時到校報到可隨到隨考詳章函索即寄 校址上海龍華路外日暉橋西首 A1226戊

上海東南醫科大學上課及續招男女插班生通告

本校定於三月四號正式上課新舊各生未報到者務希從速到校免荒學業本校三年級尚有餘額如有同等學校轉學者可來校接洽 校址南市滬軍營外馬路 A1360甲

南方大學緊要通告

本校地區極為安全絕不受戰事影響現在新舊各生多已陸續註冊定於陽曆三月一日起正式上課所有外埠未到各生務望早日來校以免荒廢學業特此通告 校長胡仁源 A688戊

上海市北公學中學部開課並續招新生通告

本公學業已開學現定陽曆二月廿八日正式開課各部尚有餘額因交通阻滯未能準期到校者亦須來函請假以便保留學籍可補隨到隨考如有轉學證書者得免試入學再閘北地方秩序如常可勿顧慮特此通告 A660戊

國立暨南學校商科大學開課通告

本校暫借上海法租界金神父路亞和醫科大學宿舍為臨時宿舍商科大學一二三四年級舊制三年級及預科照常授課諸生務希早日到該處繳費註冊以便選課 三月五日六日註冊七日上課 A990戊

上海錢業修能學社公學公告

上海四川路中國青年會日夜校緊要啓事

本日夜校均已上課學生到者業逾十分之九惟鑒於時勢之嚴重[illegible] 796A戊

浙江公立醫藥專門學校定於陽曆三月七號開學

[illegible] 戊A715

晏摩氏女學通告

啟者本校以時局不靖暫行停課擬于最近時期內重行開課日期將于本報公佈諸請注意 戊A710

同德醫學專門學校開課通告

上海美術專門學校開學通告

海瀾英文專門學校通告

▲本校已於二月廿三號開課尚有餘額即日起隨到隨考男女兼收 ▲校址上海小西門江陰街 ▲索閱章程附郵五分 戊A689

上海法政大學通告

本校已於二月二十二號開學二十八號開課凡未到校諸生務須從速到校繳費上課幸勿遲誤 A296戊

南京省立法政大學 工業專門 第一中學 第四師範及分校 第一女師範 第一農業 緊要通告

本校等茲議定展緩二星期開學俟有定期再行通告（但師範附小照常開學第一農業暫緩上課）此佈 A657甲

上海民立女子中學校開課並續招新生通告

本校業於二月二十八日正式上課所有舊生及錄取新生務須即日來校聽講再新生有因道阻未得准時來校投考者希於一星期內來校補考特此通告 校長王蘇本嵒啓 A694戊

上海羣治大學開學並續招男女新生通告

本校已於三月一號在勞勃生路舊校舍開學又本校各科均有餘額續招男女插班生凡願入本校者請攜畢業證書或成績單及相片等隨時來校接洽可也（交通）乘十六路無軌電車直達校門（章程）函索詳章附郵票十分 甲A932

上海法科大學上課並招男女插班生通告

本校地點安全不受時局影響業於二月二十一日開學學生已陸續報到特定於三月二日起正式上課深恐遠道學生前因郵阻尚未接到通知特再登報務望即日到校免荒學業本校預科一二年級大學部法律政治經濟各系一二三年級及專門部法律政治經濟各科二三年級均有餘額如有相當資格或有轉學證書者均得隨到隨考或免試插入相當年級 校址法租界薛華立路（貝勒路口打鐵浜西首） 董事長褚輔成 校長董康 潘大道 甲A692

南洋醫科大學通告

本校原定二月廿二日開學上課嗣因時局關係遠道學生不能如期到校特展至三月一日起正式開課學生已報到註冊者百有餘名尚有未報到者務希從速到校繳費上課免曠學業

持志大學暨高初中部續招男女生

本校大學部文科國文系英文系普通文藝系法科政治系法律系商科一二三年級中學部高中一二三年級初中一二三年級均續招插班生凡持有相當學校之轉學證書或成績單而程度相當者須於報名期內來校接洽具有相當程度而無轉學證書或成績單者須經過入學考試（試期）陽曆三月四日五日（報名）即日起隨帶四寸照片兩張報名費一元向下列地點報名（一）江灣路底本校（二）仁記路念五號何律師事務所 函索詳章須附郵票十分空函不復 校長何世楨 674戊A

遠東大學暨高師附中招男女生

本校文法商暨高師附中各級均有餘額可插凡持有轉學證書及成績單者得免考插入相當班次（章程）函索即寄（校址）盧家灣斜徐路 戊A712

中華法政大學招收男女插班生

本大學已于二月十八開學除專門部三年級外其餘各班均招插班生可隨到隨考簡章一函索即寄詳章須附郵十分校址上海英租界西摩路一三二號通訊 大學招生委員會 校長郗魯啓 甲A968

南方中學通告

本校為南方大學附屬第二中學以培植完全中學人才為宗旨畢業後直接保送南方大學凡抱為文憑而入學者及為分數而讀書者不必投考本校如學生在本校英算國三門有一種不及格者無論如何不得升級本校定於二月初一日正式上課決不受時局影響初高中二部一二三年各級尚有餘額隨到隨考各種程度入班次此佈 校長胡仁源 主任王德林 A631戊

南方大學法科招男女生

本校經教育部批准試辦茲因時勢需要添設法科內分法律政治經濟三系招收新生及轉學生（一二三年級）凡中學畢業或與有相當程度及有相當證件均得受試或免試入學 考期 二月十五日起隨到隨考 報名 自即日起向本校或法租界呂班路崇德里七號報名 函索詳章附郵一角簡章三分（校址）上海昆明路荊州路口 校長胡仁源 法科主任王開疆 A254戊

▲南方大學附屬中學招生

本校現已開課高中三年級文科商科尚有餘額半年畢業後可直升入大學勿須入學考試（報名）隨繳四寸照片二張報名費二元（免考）如有相當轉學證書或成績單者免試插入相當年級（章程）函索即寄（校址）上海麥根路四四號 校長胡仁源 主任馮建維 仝啟 827A

國民大學暨附中續招男女生

本校地點不受時局影響業已照常開課 本科 國學系 英文系 社會科學系 教育系 商學系 專修科 國學 英文 商業 教育 報學等科 附中 高初中各級 尚有餘額 隨到隨考（轉學插班生免考） 章程函索即寄 校址上海公共租界靜安寺路赫德路東 校長許世英

大夏大學暨高師中學續招男女插班生

本大學文理教商四科各年級預科及中學各年級暨高等師範專修科大學希於即日起至三月二日止每日上午九時至下午三時隨帶轉學證書或畢業證書或成績單凡有志轉學者可直達膠州路三〇一號本校接洽備有招生簡章函索即寄（乘十六路無軌電車可直達校門） 戊A652

蘇州晏成中學 慧靈女子中學 兩級 續招新生

茲定於陽曆三月七號上午九時續招新生一次有志來校者請即報名投考可也（校址蘇州謝衙前） EA617

時評

◎軍事與眞實謹愼（冷）

自兵不厭詐之說起而軍事家一若專尚權謀自虛張聲勢之術行而軍事家一若專務外表其實正眞之軍事家余謂必求眞實必極謹愼決勿苟且決勿疎忽決勿欺人而幷以欺己決勿圖徼倖試觀軍事上之布置古今中外其道一也

不知者以爲兵貴勇往祗知前進實則必須先有眞實之力謹愼之謀而後再加以勇往其勇往始能有效也不知者又以爲兵貴神速始能不失時機實則尤須眞實謹愼既備之後其神速始克濟也蓋以兵者勝敗在最後而戰鬬之間損害不僅及於兩軍關係至重不可以兒戲出之也

本館要電二

北京 奉魯當局對任畢庶澄爲松滬護軍使事、主張相同、（二日下午六鐘）

北京 甯電、吳代表劉夢庚一日抵甯、

廈門 何應欽電廈、前欵以十萬元直滙杭州、（二日下午七鐘）

徐州 第三軍一三六旅吳杰部、一日已開一團抵徐、赴平山口暫駐候令、後部續到、（一日下午十鐘）

徐州 第十軍長杜鳳舉、一日由豫來徐謁褚、所部有准備南調訊、（一日下午十鐘）

徐州 直二師一旅三團長李登宸、二日晨率部過徐南下、二十三師六十三旅長倪占魁二日由碭率部來徐、候令南下、

徐州 潘復一日過徐、（二日下午五鐘）

青島 第八軍總軍需處備妥毛毯軍衣子彈袋各數千件、裝商船富康運滬、（二日）

青島 渤海艦隊各艦、二日午後啓碇南下、海軍司令部人員、除少數留守外、餘俱隨船出發、（二日下午六鐘）

◎使團決定防衛滬租界

北京 使團一日開非正式會議、決定滬局緊急、無論何方軍隊侵入租界時、各國一律以實力制止、（二日下午六鐘）

◎奉方將發表建國方策

▲三討論會之建議

▲奉張有將出關說

北京 三討論會首領梁士詒等、向張作霖建議、發表建國方策、以南方有各項主義公布、北方亦不宜使民無所適從、主仿臨時約法、首先規定主權在民、反對第三國際、政治應注重考試等、一俟三會通過、即移交張作霖發表、（二日下午一鐘）

天津 奉張因瀋陽家祠十五日落成、又值本人壽辰、擬期前返奉、奉祖入祠、一說、擬俟豫皖解決後再出關、（一日上午五鐘）

天津 楊宇霆定五日由奉起程、六日可抵京、（二日下午五鐘）

北京 葉恭綽晉京、陸宗輿來津、（二日）

北京 杜錫珪二日下午赴津（二日下午九鐘）

1/3

商務印書館創製 舒震東發明

新式華文打字機

廉價期中定購 便宜三分之一 三月底截止

廉價	
定貨	每座一百六十元
現貨	每座一百八十元
原價	每座實售二百四十元

印贈廉價辦法及精美樣張

醒獅週報啓事

本社遭人誣陷致被英巡捕房於一月二十五日來社查抄並將經理逮捕後經偵察結果與本社毫無關係於上月四日將本社完全交還現已恢復原狀照常刊行至希閱者諸君亮察惟本社遭此次變故損失文件頗鉅寄報地址容有遺漏凡訂閱本報者如最近未接到本報請即惠函上海郵政信箱一三六○號以便照寄爲荷 甲A1048

張繼啓事

今日中國無我容足之地決計去國他適自本日起所有黨派及政治概行脫離關係以還我自由 民國十六年三月一日

感謝美國醫博士大醫師姚爾昌精醫白濁

鄙人去秋來滬不慎染得白濁症初僅腫爛後變血淋化爲膀胱炎痛苦萬分不可言喻數經中外名醫百治罔效幸得寧波路口上海醫社主任姚爾昌大醫師用其久已馳名之特種電療術將致白濁之細菌無痛以電殺死不久竟得完全痊愈並由衛生處三次驗明斷根心感之餘特此申謝 醫師門診上午十一時至下午六時 楊以德謹啟 ZA1164

滬江地產公司開幕通告

啟者敝公司經多數股東集優厚資本創辦專營本埠房產地皮抵押買賣及經租營造打樁火險等項事業取費從廉手續簡便茲定例於三月一號開幕諸君如有以上事件委託經辦者各界歡迎即請駕臨四川路七十一號三樓敝公司接洽（電話中央四一六至四一八）不勝歡迎之至此佈 董事長穆安素 維嶽 仰崧 董事潘開得利 仝啟 1124戊A

上海音樂研究會招收男女學員

（科目）鋼琴凡啞鈴歌唱樂理（學習時間）每日下午四時至九時內由學員選定每星期以學習三次爲限（程度）無論已否學習均可入會（學費）每學期十五元（報名）每月三日（章程）函索附郵三分（會址）貝勒路南底恒裕里七號 會長仲子通 啟 A705戊

南洋高級商業學校招男女生

本校已於二月二十三日正式上課高級商科初級英文科暨初級補習英文科尚有餘額有志者可報名詳章備索 校址公共租界卡德路海關路口 校長鄭富灼 吳醒濂

◎◎愛國女學校招生

本校高中文科○體育專科○音樂專科○初中科○小學科○各級都招插班生○報名即日起○報名費兩元○隨到隨考○章程函索取均可○ 校址上海海寧路西首天保里 校長季融五啟 戊A671

浦東中學招臨時轉學生

本校因時局關係海上各中等學校有不克如期開學者以致學子流離失所本校有鑒於此爰特收容臨時轉學生日額五十名藉謀救濟於萬一凡在與本校有同等程度之學校肄業而具有相當證明者[illegible] 戊A670

上海承天中學招生

編制 高中三級 初中三級 預科三級 各分商業英專普通（即大學科） 除部章規定各科外添授英文 開學 陽曆二月廿一日 來學者可即日報名進校依程度插級 ▲校址上海沈家灣湯恩路 戊A646

同文書院中華部招生

本院設滬二十餘年增設中華學生部已閱七載奉中國教育部立案與國立大學受同等待遇本期招收預科生及本科一年級生若干名（資格）以舊制中學畢業或新制高中畢業者爲限習日文者得插班一年級（報名）自即日起至三月十五日截止隨帶照片及畢業證書及報名費四元（取否概不退回）（考期）四月一二兩日（考科）中文英文日文本科試日文日語（章程）函索徐家匯虹橋路本院中華部索閱 A942戊

震華中學招生

本校高中文商科二年級初中一二三年級暨預科均尚有餘額或成績單者可按程度免考插班（章程）函索即寄開學後陽曆正月十八日校址上海斜橋法租界徐家匯路 校長龐松舟啟 戊A1281

上海培明女子中學招生

本校已於二月二十一日開學並再遂新舊諸生未及到校者務須即日來校受課免荒學業（章程）函索附郵三分（校址）公共租界麥根路十六九三路公共汽車均可直達校門 培明女子中學啓

南洋商科專門學校暨附設高初級中學招轉學生

本校大學文商專科（一年畢業直接歐美大學商科）以及兩級小學業已開學正式上課尚有餘額凡各國公私立中學及教會學校轉學者均可隨時來校註冊按程度免試插入相當年級文科主任吳士燾 國商學博士孫德思 校長張四維 電車直達校門 1207A

△文科專修學校開學並招生

本校已於三月一號開學定七號上課新舊各生速來校報到以免曠課又二年級尚有餘額欲插班者請於七號前投考

△滬濱英文專門學校 續招各級插班生

本校開辦十六年專課英文文商並重對於國文尤爲注意今春各級尚有餘額有志入學者報名從速 校址英租界新閘路成都路七四九號 主任郭步陶啟 戊A738

吸煙人之生活

吸鴉片者終日橫陳度煙霧中之生活！一燈相對，猛收邪火；胃燥而飯食銳減；腸熱而大便不通；血枯而面黃肌瘦；神經感麻醉而虛衰；元氣受奮興而日損；四肢百骸之間，皆呈虛弱之狀，宜其精神不振而多病矣；倘於吸烟之後，隨服

百齡機 數片，

則滋潤清補，有意想不到之功效！潤胃腸！能健飯通便；旺血液！能面色轉紅；補神經！能精神活潑；蓄元氣！能常保康健；

試服一瓶；精神大振，連服數月；立成強壯，久服無間，却病增壽，

◎大瓶二元 ◎小瓶一元

上海愛多亞路 九福公司發行

全國各省分公司及各埠(中法)(中西)及各種大藥房均有出售

◉外交消息彙誌

【北京】日本對修約之最惠國待遇一層、十分堅持、我方已擬予讓步、四日開第七次會時、將即承認、（二日下午六鐘）

【北京】一日閣議、曾通過簽字國際軍火公約附件、當由外部電知朱兆莘遵行、（二日下午九鐘）

【北京】財部函復外部、英法美三使所請以關餘撥付湖廣路借欵本息、並保存一部分關餘、補足擔保各節、合同上既無根據、自未便另生枝節、請查照婉復、（三日）

【北京】財部函外部、京市政公所請組設中義庚欵委員會、從速支配用途事、仍請貴部主持辦理、（三日下午一鐘）

【北京】外部再催英使、轉令倫敦道勝銀行所存善後儥票本息餘欵、如數撥還、（三日）

【北京】蘇聯使館函外部、俄政府已派柯司洛夫司基爲滬總領事、請照例接待、

【北京】美使通知外部、派哈創思爲駐滬副領事、柏爾麥克猷兩員爲使署隨員、

【北京】法使一日致外部二節略、催速查賠甘肅綏遠兩處教會被匪刧案、（三日）

◉黨政府方面要訊

【漢口】中央黨部令政府黨部職員、須於一日前來鄂辦公、（二日下午五鐘）

【漢口】二十七·二十八兩日黨員懇親會及人民同樂會、參加近十萬人、有提燈·烟火·戲劇·游行、萬人空巷、（一日下午五鐘）

【香港】李烈鈞被委爲中央海外部長、李二十日通電就職、（一日下午八鐘）

◉粵工商糾紛尚未裁決

【香港】二十八日仲裁會對補回被開除店伴伙食問題、堅持不下、商民部代表勸商人召四商會聯會、勸商店讓步、結果、仲裁會一日停開、俟一日四商會開議後、二日續開、（一日下午八鐘）

【廣州】總商會二十八日通告各商民、凡每一行、月有二十家商店者、須派代表一名到總商會、討論應付工商糾紛局面、

【香港】省黨部請省政府不准革命商民代表會立案、謂其掠革命美名、而非革命行動、（一日下午八鐘）

【香港】二十八日廣州工界停工一小時、反對武力干涉中國、中山艦及各工會派員沿街演講、（一日下午八鐘）

◉粵省近聞

【香港】農工廳長陳孚木、二十八日請假十日就醫、（一日下午八鐘）

【廣州】出發前方之三十四團許志銳部、十六晚開抵湖南永興縣油炸墟、（一日）

【香港】粵省防軍成立兩團、（一日下午八鐘）

【廣州】連縣縣長電稱、由前方解到沈鴻英殘部軍官四名、士兵九十名、請示處置辦法、（一日上午八鐘）

【廣州】井岳秀任國民駐陝聯軍副司令職、（一日上午八鐘）

【香港】滇邊黎鼎鑑部七八百人、降范石生、黎逃安南、聞劉震寰亦出走、（一日）

本館專電

【北京】明令、四日卯時舉行春丁祀孔、派胡維德行禮、（三日下午九鐘）

【北京】津浦貨捐局總辦馮國勳、調直魯聯軍總部贊助軍機、遺缺委張文志補、

【天津】直當局公布禁烟新章、給照限期戒絕、甲等月納費六元、乙等四元、期內吸烟不受罰、（三日下午五鐘）

【天津】天津清鄉局團總、經各法團公舉張品題担任、即日成立、（三日下午五鐘）

【福州】特別稅務處長陳之麟二日就職、

【福州】人力車夫三日早成立工會、

【福州】財政處長因財會不交卸、未接事、

【福州】衛戍司令布告、奉何電、禁止野心軍官強繳保衛團及民團槍械、（三日下午六鐘）

女子刺繡

萬源湘繡出品 研究精益求精 廳堂懸掛極雅 婚壽送禮時新

上海三馬路畫錦里西首 電話中央五六五七 萬源湘繡莊行所

香亞公司

南京路石路西

應時花露水 芝蘭霜 如意膏 妙品

電話中央五七七八

◉絲織風景 ◉夾銀照架 ◉大小銀盾 ◉十字圖案 ◉中西文具 ◉新舊小說
◉美麗鏡框 ◉賽銀檯屏 ◉中外地圖 ◉電影特刊 ◉書畫碑帖 ◉字典尺牘

物質優美·定價低廉 餽送親友·最爲相宜

棋盤街交通路口 國民書局 ◉電話中央一七三三號◉

德國 制育良友

受壓迫痛苦(制育良友)外用避孕藥錠乃德國士發明經各國名醫化驗公認爲節制生育最穩銷來華舉國歡迎若狂且若不用時仍能恢復生帶等症減價期內每合祇售七角每打八元半打

老牌 男女 節育器

質柔軟不易損壞在上海首先出售歷有多年近冒充欺人故購者直接向本藥房購買庶不受欺七角女用一元二角半可用四五年之久

凡婦女生育過多必致面黃身弱血衰神疲況兒女一多撫養更困難經濟上哈德富醫學博士妥良劑故自運育衆治婦女白四元

本藥房除向德國訂銷制育良友外又向美國購運男女防育節育器多種貨品有奸商將劣貨男用每合減售

哈德靈 骨痛藥

此藥能祛風除濕舒筋活絡凡患瘋骨筋骨痛四肢麻木半身不遂腰背疼痛立見功效無不

以及新久一切種種骨痛輕者一二瓶重者三四瓶 效減價期內每瓶祇售六角四分 一元二角 又二元半

衛生月經帶每只七角特製護體月經帶 咪吔固本壯陽片減售三角五分

外埠函購當班回件 滙票不通郵票可代 上海法界吉祥街中 福華藥房啓 特內232

【廈門】廈市黨部通告各機關人民、二日起改懸黨旗、（二日下午七鐘）

【廈門】殺永春縣黨部籌備員兇手廖秀廷二日在廈被捕、（二日下午七鐘）

【廈門】廈電燈工潮解決、工人酌加薪、可分紅、（三十日下午二鐘）

【揚州】孫將揚由關監督徐維新調省、委張世銘繼任、（三日下午二鐘）

【揚州】二日晚邵伯庚大錢莊盜刧、傷警、（二日下午八鐘）

各社電訊

◉陳顧均稱譽波特提議

▲路透社一日華盛頓電 衆院外交委員長波特氏現發表陳友仁與顧維鈞來電、皆贊成其與中國單獨交涉之提議、波特並接駐美中國施公使來電、陳電有希望美政府不蹈英政府覆轍等語、顧維鈞指波特此項努力乃美國對於中國人民友誼之新證、

▲路透社一日新加坡電 赫米翁斯號運兵船裝砲兵由此往中國、

◉南北妥協有人接洽

▲漢濤協定北方有承認說

▲東方社二日北京電 孫寶琦通知梁士詒、關於南北妥協問題、俟與梁士詒一派接洽後、不日將由天津赴滬（在京之李石曾、豫定所事告一段落後、即赴漢口、

▲東方社二日北京電 北京政府當局、對於南方政府已經簽字之漢口九江兩處英租界協定、於主義上表示贊成之意、當局者聲言現已內定將在顧維鈞與藍浦生間開始之中英交涉着手進行之收回全中國英租界之談判中、關於漢口九江兩處英租界問題、不復另訂協定、即沿襲南方政府與英國等所訂之協定、

◉日議員公宴戴季陶

▲東方社一日東京電 衆議員各派有志議員、一日晚在九之內中央亭讌戴天仇氏、開談話會、

◉蔣司令部擬移至九江

▲東方社一日九江電 傳聞蔣介石近擬將司令部移至九江、便於指揮前綫、憲兵隊之一部已抵九江、

▲電通社一日九江電 據南昌報紙所登、蔣介石於二月二十一日、在南昌對共產黨問題曾有演說、擁護張靜江等、曰、共產黨員、以予爲獨裁、實則徐謙乃爲獨裁、余爲委員首席、又兼總司令、對於革命進行、當然行使職權、武昌聯席會議、商諸委員首席開會時、余曾聲明、余雖爲國民黨員、然仍帮助抱同一目的之共產黨、此心如共產黨不橫暴壓倒、依然未變、余將盡力所能、爲革命盡力、倘不以余爲然者、不妨執余槍斃之云云、

◉奉豫軍衝突之別報

▲段再出山否須視豫局爲轉移

▲路透社三日北京電 半官報稱、靳雲鶚與奉魯聯軍於二月二十七日在開封與鄭州間衝突、靳軍一聯隊誤入埋雷區域、死傷頗衆、二十八日安國軍深入數鎮、已抵中牟縣之門、按中牟縣現爲靳軍所據守、

▲國聞社二日北京電 軍訊、韓麟春下令、限十軍三日內渡河、於灰日(十日)會師鄭州、陳琛旅及十二軍一部、已向修武進發、靳命龐炳勳師助王爲蔚、在南岸虎牢關至孟津佈防、

▲東方社一日北京電 安國軍方面對於段祺瑞再出執政之態度如何、須視河南之局勢而定、若河南方面軍事能如豫期所及、進展順利、則段氏之復出將中止、反之若豫局不易解決時、則急謀段氏復出之實現、現各方面要人皆集天津、頗堪注目、

◉渤海艦隊將開滬

▲電通社一日青島電 現停泊青島之渤海艦隊楚豫永翔等、已補給炭水糧食、準備出動、命令一下、即可開出（船上陸兵、亦已準備、以待乘船命令之下、

▲新魯社二十八日濟南電 畢庶澄來魯、調楚豫永翔海琛三艦赴滬、已於勘晨一時拔錨南下、

▲新魯社二十八日濟南電 褚玉璞於勘午十二時四十分來濟、略事休息、擬即南下、

▲新魯社一日濟南電 交長潘復、勘晚十時南下赴甯、在濟並未下車、劉恩源奉魯張電召、勘晚十時偕唐在禮同車赴甯、

▲新魯社二十八日濟南電 勘晚十二時第八軍三十二師一百二十七旅旅長鄧錫三、帶步兵四營、由青島過濟南下、

▲新魯社二十八日濟南電 省銀行擔任省借欵一百萬、月息一分、期限爲四月、省行擔保定東日撤欵、

◉九江舉行罷工游行

▲東方社一日九江電 二月二十八日、此間舉行反對英國出兵遊行運動、工界皆罷工、參加人數約三千人、尚無事故發生、

▲電通社一日宜昌電 怡和太古兩公司、本日承認貨工會要求全部、兩公司棧房已關閉一個月、今乃再啓（又職工工會要求亦將於近日簽字、

◉裁軍會議祇由三國參與說

▲美總統仍望五國商訂公約

▲東報謂三國會議無成功希望

▲路透社一日華盛頓電 白宮消息稱、柯立芝總統雖接法意兩國之不贊成覆文、仍希望五國公訂限制軍備之約、並聲明美總統之提議、專以限制軍備爲範圍、聞美總統對於英美日三海軍國間之協定是否有實行之可能、不無疑念、

▲路透社二日東京電 各大報見美國致美關於裁軍提議之覆文後、討論三國會議之是否可行、大都認爲莫可實施、惟日日新聞雖承認其困難、但不認爲絕對不可能（謂法意兩國財力不足、故英美日三國有何協定、法意兩國決不能利用之云、時事新聞則謂美國宜設法勸誘法意重行考慮、若僅三國會議、則殊無成功希望也、

▲路透社一日巴黎電 巴黎報紙稱、英國答覆美總統裁軍提議之文、措詞冷淡、美國所擬會議一節、將因此而中止、

▲路透社一日紐約電 此間各報皆贊成英國答覆美國裁軍提議之文、謂三海軍國公約有可實現之望、

▲東方社二日東京電 二日報紙消息、美國擬將軍縮會議改成三國會議之說、日本外交及海軍當局、信爲此事之實現、尚須相當之時日、因美政府以法意之拒絕參加、乃因內政上之關係而非絕對的、故擬更事敦勸二國予以參加、即欲提唱三國會議、亦須俟法意之意嚮確定後方可、日本於三國會議之提案提出時、參加與否、尚未決定、但僅三國開會、其效力微弱、故似不踴躍、

▲電通社二日東京電 對美國政府之軍縮提案、已有四國回答、財部海相關於此事語記者曰、日英承諾、法意拒絕、然因此謂五國會議即不能成立、則未免失之過早、雖聞有提唱三國會議之說、然日本對此態度如何、目下未能明言、如彼英美造船力伸縮自在之國、對於有條件之三國協定、自屬可能、日本資源貧弱、造船力不能伸縮自如、恐不能實行有條件之三國協定、

▲電通社二十九日倫敦電 若美國有開三國會議之意（英國當局決欣然承諾、刻正注目於美國之態度、英國自治領對於軍縮會議之態度、除加拿大外均極冷淡、據外相在下院稱、愛爾蘭並無何等回答云、

▲路透社一日華盛頓電 聞國務院因現有升高美艦砲位一議、是否違犯華會公約精神之爭論、故現探詢英國對於此議之態度、

▲路透社一日華盛頓電 衆院所通過撥欵改良戰艦二艘及完成在建造中之三艦一案、提交參院後亦經通過、

▲路透社二日東京電 海軍大臣今日在上院答覆質問（謂海軍將當保其能由海外供給實業原料之力、

◉土俄商約現已議妥

▲路透社一日君士坦丁電 據安戈拉消息、土俄商約談判數月、現已議妥、

◉美國對墨有重要牒文

▲路透社一日墨西哥城電 駐墨美使署一等秘書、據稱以非常重要之美牒送交墨外部、牒文內容尚未披露、

▲路透社一日華盛頓電 聞美國致墨新牒、與油案無關、墨國近以其管理外人保險業之法施諸美人公司、大約美牒因此事而發、

◉日衆院提議廢止領照賣淫

▲路透社二日東京電 衆院提出議案、主張廢止領照賣淫、其要點如下、(一)不得再發執照與新妓寮主人、自五月一日起、禁止現有妓寮主人增多寮中妓女、(二)一九三二年完全廢止妓寮、(三)今自行停業之主人、將予以賠償、衆院各黨議員贊助此案者頗多、

◉日本兩政黨之提携

▲電通社二日東京電 憲本聯盟之共同政務調查會、由兩黨各選定會員二十八人、已內定床次氏爲會長、片岡藏相爲副會長、

▲電通社二日東京電 革新俱樂部於昨日在院內開議員會決定、如有以改革黨弊實行社會政策解決人口食糧問題爲重要黨綱、而組織團體者、甚願參加云、

◉日本海員提出要求

▲路透社二日東京電 日本郵船會社之海員七千人舉代表團提出要求、(一)增高花紅、(二)改善下級僱員之食品、(三)按服務年數增薪、該社允加答覆、惟以目下商業凋敝、恐不致承認諸項要求、

◉新甯船刧案盜匪執行死刑

▲路透社二日香港電 新甯刧船案盜匪二人、前被判定死刑、今晨在監獄中執行、

◉前駐滬英領璧利南逝世

▲路透社一日倫敦電 前上海英總領事璧利南爵士現已逝世、年八十、於一八六六年來華充見習生、後歷任廣州上海漢口北京蕪湖天津烟台等處領事、至一九〇一年始告休、曾於一八八六年充香港混合鴉片委員會之英代表、一八九七年游歷中韓日三國各大口岸、考察英人商業情形、

◉各國雜事

▲路透社一日新加坡電 官場估計馬來由聯邦水災損失修治費、約需六百五十萬元、

▲路透社一日敦倫電 商部大臣今日在下院稱、梅林礦穴有兩層爆裂失事、一層死二十三人、其餘一層有二十八人恐亦無生望云、

▲路透社一日倫敦電 礦穴失事死者至少有六十五人（英皇已電致遇禍者家屬慰問、

▲路透社一日巴黎電 據里加消息、德醫士數人近被召至莫斯科、現據德醫稱、俄國人民委員會議長史台林現患腹癌、

公電

◉北京通電 各省衙門均鑒、大總統令、國務院擬行、任命陸治甫署總檢察廳檢察官、此令、財政總長兼鹽務署督辦湯爾和、呈請任命黃俊爲鹽務署技正、應照准、此令、陸軍總長張景惠呈、請任命鄭中爲伊犁鎮守使署副官長、應照准、此令、京勘（二十八）印、

驥製半夏麴

諸君有患流行性感冒麼？有咳嗽痰多麼？有服過他藥未見效驗麼？請趕快服驥製半夏麴可以痰消咳止？

此藥發行二十九年多數醫生及病家皆知爲咳藥界之聖品完全採用中國藥材所製與華人體質極相合宜不論各種新久咳嗽痰飲服後廿分鐘內立見影動謂予不信請嘗試之

價目 大盒二元四角 中盒一元二角 小盒半元

注意 盒內有辨眞券者方是的眞

上海盆湯弄寗波路 崔氏瓣香廬藥房 內特161

煙量增高 飯量降低

吸鴉片者！大都消化不良，因臥床之時多，而行走之時少；況對火抽烟，胃部受其薰炙，於是飯量因之大減，肌肉瘦而疾病不離其身矣；

胃鑰藥片

功在保養胃部，補助消化，故能挽救鴉片之毒害；倘吸煙之人，每次飯後，吞服(胃鑰)二三片！則數日以後，包你飯量大增，肌肉日丰，身體日健，一經試服，有驚人之大效，

◉◉每瓶大洋五角◉每打大洋五元
◉函購另加寄費◉郵票九五折算

上海四馬路中西大藥房發行

各埠中西分號及全國各大藥房均有出售

精神百倍

人造自來血 歷經上海工部局內務部化驗證明 爲純粹清補藥品

服之萬靈萬應蓋血爲養身保命之本久服無間有却病延年之功

▲頭痛腰痠耳聾腎虧係「血貧」之故服自來血後指日復元…精神百倍

▲頭暈眼花陽萎精滑係「血衰」之故服自來血後固精益髓…精神百倍

▲面黃肌瘦胃弱腳腫係「血虧」之故服自來血後壯身開胃…精神百倍

▲諸般吐血五勞七傷係「血弱」之故服自來血後止血愈傷…精神百倍

▲腦筋薄弱四肢無力係「血薄」之故服自來血後補腦生精…精神百倍

▲產後多病停經不行係「血虛」之故服自來血後病愈經行…精神百倍

▲經水不調赤白帶下係「血枯」之故服自來血後經準帶止…精神百倍

〇價目〇 大瓶二元 小瓶一元二角

上海五洲大藥房發行 總店四馬路 分店鐵大橋

各埠分號及各大藥房均有出售

哈蘭士 六零六

內服 外搽

專治 內服聖藥

兒惡梅毒 下疳淋濁 婦女白帶 瘋癱骨痛 疽癰瘰癧 一切血毒 濕毒服之 奏效神速

每瓶洋一元七角五分

專治 外搽藥膏

梅瘡潰爛 橫痃下疳 痛癢癬疥 濕瘡爛湯 癩痢凍瘃 一切大小 瘡瘺搽之 收口奇速

每盒洋一元樣盒二角

上海四馬路中市 太和大藥房總發行 各埠藥房均有出售

國外要聞

◉美國通信

▲衆議院卜打氏提出對華議案後

▲外交會議開第三次審查會 ▲單獨訂約案已審查完竣

美國衆議院外交委員會長卜打氏、要求美政府單獨與中國商訂相對的平等條約、提出議案後、已成爲美國當前之重大問題、外交會於一月二十日、即開第一次審查會、詢問熱悉華情各證人之意見、葛林氏與克勞克氏、即席發表意見、均贊成該提案、前函已經詳報、一月二十一日上午十點半鐘、續開第二次審查會、詢問下列各證人意見、㈢好爾(Joseph G. Hall (Upton Close))氏、係齊阿拖(Seattle)華盛頓大學講師、及遠東通信員、在中國約有七年、曾充吳佩孚的外交主任顧問、被南方捉去監禁一次、其言謂余曾游歷中國、覺得到處人民、都反對白種人在遠東的侵略政策、現在中國人對於外交問題、並沒有南北的分別、譬如前次在萬縣扣留英艦的將官、乃吳佩孚的部下、但廣東政府、亦贊成他的舉動、又新近張學良演說、倘英國想用武力奪回漢口租界地、他將同蔣介石聯合起來、向英國交涉、就取消不平等條約的問題論、廣東政府的手段同政策、全國人民都贊成的、中國國家運動的勃然興起、同意大利的「反失司」(Fascism)運動一樣、外人都未曾領會、中國人民不相信外國人口上說得如何親熱、但注意他們的實際行動、所以上次英國外交總長卓白林(Chamberlain)在議院內、說應該同中國如何親善和平的時候、中國人民對之、頗爲冷淡、他們對於美國的態度亦然、所以據余的意見、卜打氏提案內的引言(Prearuble)、雖說得十分親熱、正可刪去、最要在將該議案提快通過、愈速愈妙、據上海報紙消息、泊停上海的外艦、以美國的爲最多、加以上海工部局的主席、係美國人、所以美國的地位、很被中國人民誤會、應該提速設法補救、㈣孟祿(Paul Monroe)氏、係科倫比亞大學師範院主任教授、及美國退還庚子賠欵基金管理部董事、謂個人對於卜氏提案、絕對贊成、余以爲這個議案、一年前即應提出、此提案有益美國自己、比較有益中國更大、因其可以保全美國素來主張公道的名譽、美國在過去數年內、已經喪失對華親善政策的領袖地位、現在中國視俄國爲最好的朋友、因俄國早已放棄一切特別權利的緣故、中國人民批評美國政策、有一句俗話、即是「死後救人」、因美國的親善政策、往往發表太晚、對時局無益、且不知道注意華人的心理、余又知中國現在的國家運動、完全爲有知識教育的人所領導、不是無意識排外的、㈤休姆(Edwonl Hunce)氏、係湖南長沙耶禮大學校長、自一九零五年即到中國、他接到中國來的電報、請他呈上該校董事部通過的議案、極力贊成卜打氏的提案、他又攜有「美國對華主張公道會」(Fnerican Committee For Justice in China)的議案、贊成卜氏提案、請他代呈、他謂耶禮大學在長沙的一切資本、約有半百萬、他們沒有別種希望、祇願能殼保存他們在中國有價值的工作、又謂美國報紙所載中國受俄人鼓動、已成赤化云云、乃是附會的話、並非眞相、俄國不過利用英美等國對華冷漠的態度、極力買好於中國、增長他在華的勢力、美國近來除派戰艦外、對華並無何種表示、華人自然要視美國同其他帝國主義的各國一樣、美國教會裡的人、亦已受此等無表示的影響、美國對華、向抱親善政策、譬如鼓吹門戶開放政策、退還庚子賠欵、召集華盛頓會議、及在日內瓦鴉片會議協助中國抵抗等、都是前例、華人對美的善意、關係美國在華的地位極大、此等善意、現已逐漸減少、美國須設法保存、美國倘宣布採獨立行動、同中國開議新的平等條約、可以幫助鞏固中國穩健分子、對美國人在中國的生命財產保護、頗有益處、據余意見、現在要找中國代表、同他議訂新的中美條約、並沒有困難、因爲對這個問題、中國南北都是一致、美國宜布方針後、中國自然能殼指派對南北有信用、同能殼得人民協助的代表、與美國政府開議、休姆說完後、他議員稍有質問、時已十二點鐘、主席宣告閉會、

一月二十四日上午十點三十分鐘、外交委員會、開第三次審查會、徵求證人意見、㈥維羅白(W. W. Willoughby)氏、係約翰霍布金(Johns Hopkins)大學政治學教授、並會著有許多關於中國的書、一九一六至一九一七年、曾充中國政府法律顧問、他謂華人反對外人的原因、全完因外人不以平等待他們、限制中國關稅與法權的政策、都本這個理論、照余看來、中國的文化、並不見比歐美各國稍差、這樣不平等的待遇、實無根據、議員廳阿(Moore)質問、外人不肯放棄在中國所享關稅與法律上的特別權利、是否因自己物質私利的關係、維氏謂這個自然是重要的原因、余在一九二五年北京關稅會議的時候、日本曾主張歸還中國關稅自主權、但以中國允許同日本重訂新約、與日本以某種入口物品特別利益爲交換條件、美國代表、當時不知固執一定方針、缺乏領袖能力、會議所以失敗、維氏又歷舉領事裁判權制度的種種弊病、謂最要的爲損害中國主權、引起華人惡感、阻止中國開放內地通商、法律手續複雜、領事沒有審判經驗等等、據余的意見、照國際公法、中國自己有權取消一切不平等的條約、因當時所根據訂立條約的情形改變後、該條約等、即應改訂或取消、中國可以宣布下面的充足理由、他當時允許外人關稅值百抽五的時候、時在八十年前、與現在的環境、完全不同、中國現在必須有關稅自主權、可以隨時酌量增加收入、以充政府費用、又中國當時答應領事裁判的時候、因外人在中國的人數不多、所以影響不大、現在外人在中國的數目、增加百倍、侵犯中國主權太甚、這個制度、不得不取消、關於中國自己有權取消不平等條約一個問題、當時在華盛頓會議的時候、參議員恩毒胡、(Eenatn Under Wood)曾說過二次、這是最好的根據、維氏說完後、議員廳阿(Moore Democrat)(屬民主黨)起言、本委員會所聽關於提案的意見已不少、所有證人、都是贊成的、現在中國情形緊急、在華的美人、頗有危險、美國政府應該從速決定政策、免至發生意外、本會審查、不應再有延擱、該議員提議即刻宣布停止公聽(Pablic Hearing)、由會長指派五人的委員會、以會長自己爲主席、修正提案最後辭句、明日再付委員會投票決定、該議院內對於卜打氏提案、雖沒有人公然反對的、但有人不願馬上停止公聽、據他們的意見、應該繼續徵求對提案反對方面的理由、並宜聽美國前次派赴中國關稅代表司脫朗(Strawn)與外交總長的意見、雙方略有辯論、結果、廳阿的提議、以五票對四票的多數通過、

國內要聞

◉奉軍開入豫北

上海泰晤士報二月十五日豫北通訊云、一星期前奉軍入豫北、今悉吳軍之退、非有成約、實出威迫、首與接觸者、爲臨漳之駐軍千名、於六日午夜、爲奉軍三千名突然包圍、勒令繳械、奉軍復疾向南進、翌晨駐項城袁宅之齊燮元、匆遽率軍南退、後此一星期、遂日有奉軍自北而南、或乘火車、或步行不等、

◉豫西之近況

洛陽通信、鎮嵩軍副司令柴雲陞、二月一日、由洛陽裝運糧秣一列車、西往靈寶、當因洛陽路局、車頭缺之、乃將車廠修理未竣之車頭、促令工人拖運、詎駛行甚遲、至陝州附近、有柴之馬弁數人、催促司機羅文定、將車開快、司機答告以車頭本屬損壞、修理尙未竣事、不能開快、甫起爭執、而馬弁之槍聲已起、司機羅文定、連中二彈、立時斃命、洛陽車站聞訊、全體路工、紛紛召集開會、議決條件四項、㈠懲辦兇手、㈡撫恤死者、㈢擔保以後不再有是項情事發生、㈣柴雲陞向洛陽全體路工道歉、以上四項、如柴氏不允、工人即一致罷工、柴氏得信後、即將開槍之馬弁、交軍法處拘禁懲辦、撫恤死者羅文定家屬洋八百五十元、書面擔保以後不再有此項情事發生、派代表向洛陽路工道歉、罷工風潮、遂未激起、此交通方面之情形也、

豫西游擊司令張弱俠、本在登封駐紮、二月二日、張治公調第九旅旅長劉致棟、(前係馬志敏部)前往填防、發生衝突、相戰八小時、張部不支、向鄭州南面之十八里舖退却、張之參謀長家產被抄、砲兵營營長程毓坤被劉俘虜、張正預備反攻、信陽田維勤部與魏益三、在舊曆十二月二十七日、已經接觸、惟即停止、鄭州以南、早入於紛亂狀態、豫西鎮嵩軍、在函谷關虢略鎮一帶、加緊佈防、以防西北軍東下、惟現時尙未開火、此軍事方面之情形也、

河北滋縣孟縣溫縣濟縣各地民團紅槍、聯合一致、抗拒軍隊派糧徵捐、異常激烈、孟縣公民發出宣言云、「近數年來、國事多故、橫徵苛捐、軍餉糧秣、已將我們貧弱無辜的小民、剝削殆盡、不能自存、孰料今年局勢、更加險惡、軍隊愈多、殺戰愈烈、我們的財力有限、軍隊的掠奪無窮、一年耕種、三年納糧、此捐未了、彼捐又來、軍差支應、更難計數、就我們孟縣而論、截長補短、不過四十里、全縣人口、幾三十餘萬、平均計之、每人田地、尙不足一畝、以此幾分田地、數斗收入、維持一人的生活、完納一年的糧米、尙感不足、那有餘力再供給許多橫徵苛斂軍餉糧秣、但是我們不幸、生逢亂世、爲着供給苛捐、始而糶米麥、賣物件、繼而砍樹木、賣揭字、終則無物可賣、無錢可捐、而提欵委員的逼迫、仍然不止、難道眞叫我們窮弱小民、去嫁妻賣女、以充他們的軍餉、(中略)茲特鄭重宣言、嗣後除現駐軍隊而外、其餘一切軍餉糧秣、暫不供給」云云、

◉南京快信

▲張宗昌孫傳芳、定今日返寗、

▲張宗昌前派師景雲赴安慶晤陳調元、徵取軍事意見、接洽合作事宜、頃已返寗、因張孫在滬、即赴滬報告一切、

▲第十三軍長劉志陸、由蕪赴皖南、集中所轄謝文炳陳修爵兩部、候令發動、

▲直魯聯軍第五第六兩軍、已由津浦路向滬寗路移動、軍長王棟徐源泉、均在寗指揮所部、分路前進佈防、

▲入蘇之直魯軍、開拔費用及所需給養、均由該軍兵站自行籌辦、蘇省仍撥任每月協餉六十萬元、其魯省新軍用票、已開價使用、由山東省銀行南京辦事處、每日電詢濟南折價確數、通知商會、轉告各商店知照、

▲孫部政務處長萬鴻圖、訓練處長楊邦藩、赴滬辦公、

▲憲兵司令汪其昌、有調任聯部參謀處長消息、

▲潘復二十八日下午到寗、即赴滬晤孫張、於時局有所接洽、

▲新任財政廳長曹元度、一日接事、

▲財廳長李錫純、委任稅務所長、無錫蕭世勳、荷花池賈資卿、通如翁庚孫、樊孔處秉銘、五區莫公彥、蕪湖米厘王宮壽、運北統捐黃宏度、又委角伍崇楨、

▲財廳委陳保漢調查江寗縣吞災舞弊案、

▲省委李振遠充徐州平市官錢局長、(以上三月一日)

◉鎮江軍事要訊

▲白寶山所部有二百餘人、今日(一日)由火車運鎮、計一列車、所帶營底用具、將由鎮運往揚州、

▲第八軍團長畢天富所部兵士、原擬暫駐鎮江、已在舊商會設立司令部、今日奉令開滬、有一部分係由水道東下、此間填防軍隊、聞係許琨第七軍、

▲商會議決、免換由東銀行鈔票時間、爲每日十時至四時、市上對於該行鈔票、如有江蘇字樣者、十足收用、否則每元須貼水銅元十枚、每人一次、以十元爲限、所收鈔票、每日由中交銀行彙寄濟南山東銀行兌現、

▲鎮江商團、原有團丁僅百人、不敷分派、近又另招五十人、每棚添補五人、維持商場、

▲連日滬寗路鎮站、時有軍隊過境、鎮江公團特設臨時招待處、接洽一切、已請孫永貞顧丹忱等、在車站左近覓一房屋辦公、招待員六人、(三月一日)

◉杭州快信

▲廣寒德今午帶衛士二隊暨參謀副官、及該軍政治部宣傳隊工兵隊等、蒞城站、專車開嘉、計掛車二十輛、聞自即日午後到嘉、略事休息、即赴楓涇、

▲賴世璜部、業已由衢開杭轉赴嘉湖、賴氏昨日會同黨代表熊式輝、列發宣傳文告、

▲第十九軍現於省垣舊臬署設立辦事處、並出佈告、曉諭本軍官佐士兵人等、未報到者速即報到、聽候編配、

▲又該軍獨立支隊第四營全部、今晨由江干入城暫駐、

▲第二軍長魯滌平、昨已督隊蒞杭、

▲中央入伍生砲兵團、今晨由富陽開抵閘口、專車入城、

▲今日下午二時、公衆運動場開軍民聯歡大會、農工商學軍政各界男女到會者五萬人以上、登臺演說者十餘人、何應欽亦與會講演、

▲滬杭甬路局長、業委王兆奎接充、今日午前十時、該局機車工警等開歡迎會、王蒞會演說、

▲杭嘉區間車、路局定二十八日起開駛、上午八時、由嘉開杭、下午二時由杭開嘉、江墅車不日亦可恢復、

▲杭州錢業、迄無開市確期、各銀行雖已照常開市、尙無大宗出入、聞須待杭滬車通、方有發展、

◉松江近狀

松江自聯軍集中、人數陡增數萬、商市幾至停頓、供應尤爲頻繁、及孫傳芳張宗昌來松檢閱、大軍已分別出發、現在聯軍隊伍之在松者、雖尙不少、但市面已回復如常、惟均無商貨應市、雖經戒嚴司令郝雲亭、許由商會製證、赴滬採運、但因客車不准回復、運輸仍屬困難、現在松邑駐軍、大部分均在浦南各鎮、及三十一號橋小崑山等處、至維持松邑治安者、爲警備司令郝樹林所部、而本地縣警察、因張視田警佐已走、無人負責、經張知事徇地方之請、重行改組、委一區巡官柏天一暫代一等警佐職務、司法員委劉步瀛代理、三等警佐兼會計、委毛樞代理、三等警佐兼庶務委羅正森代理、而以許展

◉字林報代表與南軍旅長談戰局

字林報云、南軍某旅長昨夜乘船赴滬、字林報代表官得機與之一晤、詢以南軍將直攻上海否、該員答稱、上海今爲次要之地、今所重者、下寗城以阻張宗昌由滬寗鐵路遣兵南下耳、南軍今當然將取道太湖、分攻蘇錫常三處、但須先占宜興、始能達錫常、蘇州則須由嘉杭迷河達之、攻蘇猶易、宜錫常殊不易即下、南軍大約將由杭嘉水路先達湖州、然後水陸合攻宜興、陸路須經太湖、水路可自湖州乘舟以進、宜興既下、大軍將集錫常、蘇州維時當亦被攻、蘇錫常一旦入南軍手、則不難阻魯軍東進、上海孤立無援、唾手可得、至魯軍由運艦登陸一節、實不足慮、蓋魯軍非好戰者也、代表詢以松江之戰局如何、該員答稱、南軍兵力足守、蓋北軍自斷第三十一號路橋、殊利於南軍也、且南軍目下既無意於上海、唯求守其地位、不欲虛耗子彈、以圖進也、代表詢以南軍曷爲不欲早占上海、該員復申前言、謂上海地居次要、今首宜占據寗垣、南軍現待關稅援軍開到、即擬圖寗、該員問代表曰、不得寗、上海何用之有、代表曰、南軍苟欲籌欵、上海正佳地也、該員曰、就海關與鴉片進項論、上海誠爲金錢之地、但南軍軍餉足用、無需此也、該員承認南軍所大不便者、爲槍砲種類頗雜、有俄製者、有德製者、有意製者、有法製者、致子彈不能通用、該員末謂豫鄂之南軍、足敵奉魯軍、漢口毫不足慮、且奉方猶視馮玉祥之國民軍爲大敵、未敢放手行事也、

◉台州近狀之西訊

字林報二月十九日台州通訊云、此間教士、均從本國領事之勸告、束裝離境、台州全境已入南軍或贊助南軍者之手、此間原祇駐有北兵約三十名、當地人民約一千五百名、相約起事、占據全城、北兵聞風而逃、民軍旋拘代理縣知事、置之獄、並盡釋獄囚、民軍領袖爲前台州縣知事、聞教士將離境、即來慰留、但諸人整裝已畢、去志甚堅、該領袖乃派人攜械護送至海門、民軍似甚守紀律、所苦者百姓事事首當其衝、此吾人所爲惻然者也、

◉鄂西各軍最近之變遷

▲十軍開往武穴 ▲八軍開往湘西

國聞社宜昌通信、鄂西自被黨軍佔領後、原定由王天培(十軍)駐守、嗣八軍第一師葉琪第二師何健、亦將全部開宜、於是宜昌軍事、已成二多頭制、八軍餉械、完全由總司令部接濟、是以駐宜月餘、未向地方籌餉、十軍接濟、總部初不負責、於是乃在地方籌借百數十萬、後蔣以十軍多係新編、乃派員來宜點驗、計十軍有二十八師(王天錫)二十九師(楊勝治)三十師(王天生)、另有教導師三師、第一師吳國樑、第二師顏德基、第三師潘善齋、此三師器械尤足者祇潘師、因潘原爲北洋八師十五旅旅長、由其原底改編、吳師顏師、則祇負虛名、因此點驗之後、聞吳顏兩師、尙須改編、王之二十八二十九兩師、業於旬前開赴下游、在武穴一帶集合、教導師及三十師、亦在開拔之中、八軍一二兩師、原定分駐宜施、嗣因袁祖銘在湘被殺、唐生智乃電調赴湘西接防、並沒收袁之軍械、連日已開拔、由沙市繞道湘西矣、駐宜軍隊、蔣令夏斗寅接防、夏氏業於昨日抵宜、其步隊則駐當陽一帶、聞夏氏已受獨立第十四師師長職、與八軍脫離關係、何鍵自得蔣任爲三十五軍軍長後、亦擬即日就職、葉琪爲其副軍長、亦頗滿意、而九軍之楊其昌師、亦願編入何部、賀龍則投王天培、因此九軍已無形解散矣、

◉湘西黔軍近況

▲猶國才率部回黔 ▲馬明亮等投誠 ▲陳渠珍走乾城 ▲湘西不日可肅清

長沙通訊、黔軍首領袁祖銘被殺、彭漢章被拘後、所有廖湘芸毛鴻翔以及李曉炎之殘部、均由石門向永保龍桑一帶湘邊潰走、於是第八軍第一師長葉琪部隊、不費一彈、而收復七澧矣、此外黔軍駐在洪江者、計有猶國才馬明亮二師、史遠勳劉盛價二混成旅、惟猶馬史爲黔軍嫡系、劉則係臨時收編、且已入黨、自常德殺袁之事發生後、唐生智即派第八軍王旅長錫濤、由寶慶武岡進攻洪江之右、陳旅長漢章、由溆浦進攻洪江之左、現王軍已抵青坡、距洪江僅一百二十里、陳軍已抵沙灣、距洪江僅三十里、準備向黔軍夾攻、黔軍猶馬史三將領、因劉盛價軍已加入黨、恐其內應、故藉會議爲由、將劉誘至馬之師部軟禁、一面派隊將劉部包圍繳械、劉部僅有槍二千、力不能抗、遂被解散、次日第八軍進逼洪江益急、馬明亮乃召集軍事會議、討論辦法、列席者除猶師長史旅長外、並有黔軍要人胡畏三張尙桑傅長民王誤等數人、當時猶國才主張、乘機殘殺以圖一逞而走、一律退回貴州、以洩一時之忿、馬史胡張等、則主張輸誠、請洪江黨部與湘政府要人介紹、要求第八軍收容、猶力爭不獲、乃忿而離席、竟率所部離洪回黔而去、馬史等乃請現在洪江之中央黨部特派員羅良蓉、與湘政府所委洪江厘局長湯適園、與王錫濤旅長代表戴圖附

春寒尖入骨…… 須防傷風成久咳!!!

『傷風小毛病・有倚要防?』因爲……

(一)傷風乃是傳染病! 本來極討厭:

(二)春天皮膚已鬆; 春寒尖峭・最容易入骨! 最容易造成長時間的咳嗽!!!

所以 春季裏的傷風咳嗽・尤其要格外當心! 稍不謹愼・變成久嗽・便是肺癆・

『格末……到底撥啥格防法呢?』 只消到三馬路中法藥房・去買一來吃:

艾羅療肺藥

保你霍然全愈: 蓋療肺藥爲專治咳嗽廓清肺部之聖藥・春天傷風・尤爲對症: 盍往一試:

(價目)大瓶二元 小瓶一元二角半

上海三馬路中法藥房發行

各省分行及各大藥房均有出售

安神益智 枝神精

[illegible]益智安神本公司採辦道地茯神化學分析提煉成精主治神經衰弱心悸手顫頭痛目眩夜不安眠作事健忘等症[illegible]元中盒大洋二元小盒大洋一元

總發行上海南京路盆湯弄口大生製藥公司 ◉分發行杭州清河坊巷後市街日大生製藥公司

祛濕殺蟲 濕熱膏

傷風咳嗽經驗談!

每屆冬末春初易患傷風咳嗽初起即治立刻全愈如久咳不治胸痛音啞呼吸緊促痰滯喉間登高氣急潮熱盜汗夜寐難安漸成肺癆！杏仁精：爲咳嗽對症良藥傷風初起一服便愈久咳服之功能止咳化痰順氣定喘鎮痛安眠藥性和平靈效無比此藥係本公司民國四年獨家創製近年來冒名僞藥甚多務請注意發行地址及神農商標庶不致誤杏仁精小瓶四角中瓶七角大瓶一元四角外埠函購郵票十足代用◉上海南京路盆湯弄口大生製藥公司發行

二人介紹、請求收編、歡迎王陳二旅長入洪接防、王陳二旅長遂又不費一彈、於十七日收復湘西重鎮之洪江、至於馬史等部、能否收編、王旅長已於昨日電請唐生智核示辦理、查猶係周西成直轄、馬史則係袁祖銘直轄、故猶可回黔、而馬史不願投周、願往依唐、但不知唐肯收編否也、久爲客軍與土匪手之沅靖各屬、現始收隸湘政府之下、王陳二旅、現正着手清剿土匪與黔軍殘部、至於袁祖銘之第四路陳渠珍、原率巡防軍三團、與鎮筸軍數千、駐紮辰州、留守後防、唐生智因其助袁爲虐、已下令通緝、并派隊由桃源向辰州前進、陳知不敵、乃一面電省悔罪、託人疏解、一面率部離去辰縣、逃回乾城、辰州秩序、暫留陳關連變維持、并請唐軍前往接防、惟唐因陳渠珍盤據永保龍桑鳳乾綏古瀘晃十縣、已經多年、形同割據、儼然土酋、此次決計將其根本剷除、并取消巡防軍與鎮筸軍名義、以免再養成割據的惡勢力、故已令葉師長琪向永保龍桑一帶追剿、預料陳渠珍勢必向川邊酉秀一帶竄走、惟現集永保龍桑一帶者、有陳渠珍毛鴻翔廖湘芸及李曉炎之殘部等三萬人衆、地方恐難免一番蹂躪耳、（二月二十四日）

閩省財政之現況

▲財務主任何玉書之報告

閩省財政、本至枯竭、舊曆年關、以商務借款及殷戶捐、並由張貞臨時籌措三萬餘元、得以渡度、閩正又向商務借款、尚無着落、何總指揮昨又來電、令財務委員於二月十五日以前、籌餉十二萬、解赴前敵、昨財務委員會主任何玉書在會報告、支出各項、(一)軍費可分四個單位、(甲)總指揮部及第一軍每月二十四萬七千元、(乙)第十七軍每月二十五萬三千元、(內兼代表及政治部經費一萬三千元)(丙)獨立第四師每月十二萬、(丁)新編軍每月伙食約十一萬、(二)後方病院一萬、各部留守處及政治部(約二萬餘)、(三)政費約十餘萬、(四)閩北民軍盧興邦部十二萬、郭鳳鳴部約三萬、何鸞崑部約一萬五千、(僅由該部報告數目、費由當地就稅收撥用、未經歸會核發、)(五)漳泉各補充團、月須萬餘元、(六)其他各種臨時費、總計每月支出約一百十萬、軍費中之甲乙兩項共五十萬、均係出師用費、姑以三個月預算、須一百五十萬、可以田畝捐收入項下支付、每月尚短六十萬、倉漳屬月收約十三萬、泉屬月收約七八萬、合之其他收入、倘可維持、但在這種現狀之下、局促異常、不能不設法開源、如出產運銷內地稅商業牌照、都是要辦、需軍到江西後、除以前不計外、十二月底、已在地立籌現欵五百萬、在此時期、無欵便無辦法、人民不能不忍痛須臾、郭助政府、又南洋僑商鉅子戴金華黃孟奎諸同志已先後回國、對本會籌欵、會極力贊助、本會將定期歡迎、請位對本省財政、有何意見、請預早籌備、交議籌股築集云云、

黑省編練邊防隊

▲改編游擊隊爲兩大隊　▲以防滿邊外俄國增兵

哈爾濱通信、黑督吳俊陞舊曆年前忽忽歸任、不知者謂其歸省渡歲、其實係因東北邊防吃緊耳、原來奉張、慶聞滿邊外俄兵增進、雖不能必其實有是事、顧亦不能不防、因促吳氏速歸、上月二十四日吳抵省垣、當於二十七日、召集督省兩署、開一邊防會議、即席決定冠日編組邊防軍兩大隊、每隊三千人、隊下分團、團下分營、此外每隊有迫擊砲機關槍騎兵各一支隊、其餘悉按正式軍隊編制、士兵則化各縣游擊隊・山林警備隊・保甲隊等爲整、加以短時間訓練、名義上改變而已、軍隊不足時、另外招募以補充之、各隊軍械、擇舊有者留用、不敷則向東北陸軍兵工廠領取、此項邊防隊、承督辦指揮、每隊委大隊長一員、總辦其事、以下有團營連長、儘精除原有各隊之額支者外、督署每月補助十一萬黑省滙兌券、(合大洋五萬餘元)現第一隊大隊長、業委督署衛隊營長裘輔陞充任、第二隊大隊長即以呼蘭貝爾鎮守使張鳴九兼充、下月一日正式告成、分別開往黑河滿站海拉爾呼蘭貝爾三貝子等處、又吳氏將於最近親赴邊境各地巡視、藉作布防準備、又聞黑省東荒十餘縣、近來匪勢披猖、最大股有二萬餘衆、盤踞於雞冠子山附近、第四旅彭金山於舊臘中率全旅剿緝、攻擊多日、死傷甚多、吳督以該股匪爲心腹之患、已令二十旅石陷至旅長率同部下與彭軍會剿矣、

廣西省新創稅務校銀行學校

梧州通訊、廣西財政、以整理稅政、既爲要圖、培養人才、尤爲急務、蓋新稅之能否得力、全視用人之當否以爲衡、省政府現雖剔祛積弊、以冀涓滴歸公、然任職者以覺人難爲之故、急不暇擇、不免有二三不學無術之徒、濫竽充數、其無經驗者、情形未悉、有經驗者習染太深、往往弁髦稅章、多方索詐、串通商賈、巧立名目、遂令國家設關征權之規、淪而爲擾民之舉、流弊所極、闔繫匪釋、東宜港就專村、而圖補救、去冬由廳提案、創設稅務學校、經省務會議議決照辦、開其入學資格、限以中學畢業生、定期四個月修業、四個月實習、以八個月爲期滿、授之以應用經濟之學科、課以分卡實地之練習、畢業而後、由廳考察成績、酌予委充各關局職員、辦理稅務、能率公守法卓著勤勞者、得擢予提升、以資鼓勵、又財廳以於本省銀行人材之需要、已由黃主席函託省銀行撥欵、籌設銀行學校、校址擇定梧州大南路、學額不限定、悉憑試驗入學程度、分別去取、投考資格、限本省中學師範畢業、惟不分男女性別、二年試業、二年試用、第一年扣足十二個月、不放暑假及長期寒假、教以銀行基本學程、一年修業期滿、調入銀行、分課實習、實習期滿、綜併第一年學業成績、第二年實習成績、其總平均分數在九十分以上者、得以總行課長・分行副行長・存記、八十分以上者、以總行一等課員・隨兌處主任・存記、七十分以下、分別等次錄用、學膳費俱免徵收、試用期內、每月津貼三十元、試用期滿、按照本任職俸數目、支取半額、經過五年義務半俸期、然後月俸悉照規定全額支取、所有校務教務、由銀行各課長規畫、校長一席、即由總行長兼領、惟銀行校章程、尚未經省務會議通過、一說入校修業、俱須徵收學膳費書籍費、故在省政府未核准章程之前、決不能提前開學也、

地方通信

松江

▲中國紅十字會松江分會收容所佈告　爲佈告事、照得收容所乃救濟難民婦孺而設、辦事務求實際、毋得濫用公名、故收容所簡章、設有限制安置婦孺、至多應以五十人爲度云云、此次大軍雲集、人心惶惶、難民逃竄、因之遷徙者途爲形擁擠、本所爲推廣慈善事業、維持地方治安、已分設婦孺收容所十處、此固由於時勢之要求、實亦由於各分所主任之熱心宏願、但設所既多、監視即難週密、且恐有假借名義、私擅設立、以謀利賴者、本所爲事實與際、特遂日派員檢查、其有收不足數、虛事粉飾者、應即取締、併入所近收容所、以節縻費、又紅十字會旂幟袖章、係例限制綦嚴、既不得以收容所名義、擅自印發、亦不得以本會所印發者、供不在本會及各分所服務人員之用、故本所印發紅十字會旂幟袖章、設有一定限制、他人毋得濫冒、其有與本所無關係人、私自擅製紅十字旂幟袖章等、冒用本所職務而備用者、一經察出、定與嚴重交涉、萬難輕易放過、車屬紅會大局、特此佈告週知、二月二十二日、

崑山

▲省委催解畝稅　本邑催徵畝捐、已經縣公署於正月初六日發櫃啓徵、奈崑邑東西北鄉、上年遭災奇重、秋收歉薄、農民困苦不堪、南鄉受災尚輕、收成較好、然迴來因戰事關係、時有散兵過境、滋擾不堪、殷實大戶、紛紛遷避、畝稅徵收、大受影響、雖經縣委協力嚴催、而收數仍屬寥寥、或問省方以需欵甚急、昨已加派委員曹杰來崑催解云、

▲開場聚賭宜禁　本邑月城瀕某姓、每日有一班地痞在該處設局聚賭、名曰老作、呼盧喝雉、聲達戶外、一般中下流人、嗜之若鶩、爲害地方、當非鮮淺、所望負有地方責者、稍加之意、

無錫

▲軍隊開拔後之防務　駐錫直魯軍及聯軍之劉王兩營長、於昨日(一日)晚間十一點鐘、同時奉部開拔赴蘇、縣知事張修府以地方防務空虛、亟應妥爲規劃、爰於昨日下午十時許、召集各公法團領袖、在永定橋公館開會協商辦法、到楊翰西錢孫卿陳湛如馮雲初等十餘人、當經議決、本邑防務、即日起暫由水陸警察及商團負責維持、議畢即行散會、

▲維持地方治安之種種　自時局緊張以後、人民一若大難之將臨、於是議謀自衛之策、而各警機關、亦已次第成立、茲將各方消息、彙誌如次、(一)市董事會召集各區警員及市民公社代表、開會議決組織市區聯合辦事處、以便公共協商防護地方辦法、(二)各業商店同司佩帶、以免發生障礙、(三)南里士紳發起組織救護會、昨開會議、商決與監理會合作、定陰曆下月初一舉行大會、(四)新北區市民公社創辦游巡隊、敦請穆映然爲隊長、馮雲初爲督察員、(五)商團公會長楊翰西、除全城鄉商團日夜一律出防外、並編招游巡隊、分發各街市駐防、北大街游巡隊、昨晚起一律武裝站崗、以補警力之不足、(六)城區各救火會之消防隊、日內亦均成立、城內外各街巷、爲周防務起見、一律添設木柵、裝設電網、並堆積沙袋、以備萬一、(七)開原鄉蕩橋保衛團、前日起、由團總吳志譽召集團員、即日出防、(八)紅十字分會已組織收容所十四處、所組之掩埋救濟隊、已呈准通令保護、又蘇晚聯合救濟隊、亦擬赴滬救濟、

常州

▲紳耆接洽軍用票　武邑商會、因直魯軍在常行用軍用票、張督辦孫聯帥通電時、當推士紳惲毓鏐福向張督辦請示辦法、張宣布商民收用軍用票、由商會或地方官負責兌換、已着山東省銀行籌備現欵兌現、一律作七折計算、決不要商民吃虧、並囑惲紳赴省再行接洽、昨日(一日)惲紳開張督辦返寧、又因商會同人之公推、即於下午四時許、乘快車赴寧、接洽軍用票辦法、

▲五師手槍隊赴寧　駐常第五師手槍隊約一連、及該隊營底等、於一日上午六時許、分別裝載登舟、九時許、在西門大碼頭起椗、向南京進發、開拔赴寧、

鎮江

▲借募市房租之進行　鎮江警察廳、丹徒縣公署、暨鎮江商會、前因時事多艱、地方秩序最關重要、而經濟爲事務之本、亟應先行籌畫、以便着手進行、故特召集各法團、在鎮江商會開聯席會議、當經決定仿照各埠徵收房租辦法、先向商店挨戶借募市房租金一月、此項租金、主客各半攤認、即由各租戶先行繳全數、其應由房東攤認之半數、由房客於房租內扣除、無論華洋各商、一槪辦理、現爲積極進行起見、除由丹徒縣警察廳會銜佈告、並散發傳單通告外、日內即由商會城廂市董事會公同派員、會同各自治區營、分向各商店借欵、

▲示禁各軍借住糧米倉　直魯軍第八軍軍長畢庶澄、以鎮埠城外拖板橋糧米倉、附設有縣議會暨會等數機關、惟恐一般軍人、不明情形、前往借駐、阻礙辦公、昨特發出示諭、一律禁止借用、

▲商團團員召開會議　鎮江商團總部、以近日時局不靖、難免宵小乘機騷擾、爲維持地方治安起見、特於昨日下午三時、在鐵屏山本部、召集全體會議、當議決辦法兩種、(一)招足團員、(二)從事戒備、直至五時許始行散會、

揚州

▲現任交長南下消息　交通總長潘馨航氏、刻因張效帥率師南下、故亦有赴寧之說、昨潘派有鹽務處參事沈振鈞、(浙江平湖人)暨直魯聯軍參議蔡某、安徽督辦公署諮議余某、一同來揚、與兩淮鹽運司丁少蘭有所接洽、並假定丁之寓廬、爲潘行轅、頃聞潘准明日(二日)可以抵揚、丁司長預於今日趕赴南京、佈置一切

▲白軍營底業已抵揚　駐常白旅營所部之營底、於今日(一日)大早、用汽車公司之渡江小輪一艘拖船數隻、拖帶來揚、當即催夫將所帶營底什物、搬入昨所指定寺院之福緣寺內、

丹陽

▲設立軍事招待處　丹陽袁知事、因時局緊張、爲維持地方秩序起見、昨經邀集城鄉各紳董到署開會、議決、先由軍警商團聯絡稽查、擔任防務、一面設立軍事招待處、由各法團公推職員充任、現已組織成立、開始辦公、

靖江

▲聯軍兩旅營底抵靖　駐鎮江聯軍第三旅段承澤部、及十三旅上官雲相部、奉令將營底開赴靖江駐紮、隨即在鎮封雇小輪三艘、拖帶民船二十一隻、於前日(二十二)晨十時許抵八圩港、即由押運官長陸承臚、至縣署謁鄒知事、商議駐紮問題、至二十三日晨始令第三旅駐十圩港、第十三旅駐東門內觀音寺、拖來之二十一隻民船、悉數開至南門外天后宮前河停泊、隨即由縣知事傷令保安隊警察隊、至鄉間封雇小車三十餘部、將軍用器具、及槍砲子彈等物、推至觀音寺內旅部、

六合

▲委定文廟奉祀官　去年縣署、保荐孔廟奉祀官三人、聽候省署委任在案、茲因丁祀將屆、省署業已委定王柱齡(清廩膳生)爲六合孔廟奉祀官、委狀聞祀、均已由縣轉給矣、

紹興

▲勒欵不遂開槍傷人　嵊縣上塘地方、於舊曆元月二十六日午前、突來手持槍械、形似散兵之匪徒七八人、迫令鄉警某甲、同往該處仁紳屠柏心家、要求借洋數千元、屠某因無鉅欵、僅給以少許、不遂其慾、斯時四隣鄉民、已各鳴鑼召集、該匪等恐被獲住、乃開放手槍示威、從東山逃逸、屠柏心及鄉警、均被中彈、當場斃命、

台州

▲店員聯合會成立　臨海店員、二十日下午八時、假本邑縣議會開成立大會、主席報告、次通過簡章、次演說、最後選舉職員而散、店員到有三百餘人、

如湯沃雪

湯至熱。而雪至冷。以湯沃雪。立即化於無形。梅毒至烈。吾人莫不畏如蛇蠍。一經傳染。初則毒蘊於內。日久不治。必致突圍於外。膿血淋漓。痛苦萬狀。

清血解毒 **海波藥** 經過

▲中外著名醫生證明。

▲內務部化驗 頒給 證書。

稱爲最王道最實效之清血解毒聖品。專治血液蘊毒。橫痃下疳。魚口便毒。頑癬惡瘡。小兒胎毒。具有如湯沃雪之能力。試服便知。

▲價目每瓶二元　每打念元

上海五洲大藥房發行　總店四馬路 分店鐵大橋

各埠五洲分號及各大藥房均有出售 (591)

教育消息

專電

北京　于珍布告、保護順德女師範、各軍不准擅入、（二日下午九鐘）

北京　京師公立中小學校長白綬會等、呈財部、首都教育將破產、懇指撥附稅維持、（二日下午一鐘）

廈門　興泉永政治監察員陳文總來廈、定三日聯合思明教育局教育會、召集中小學校長、討論實行黨化教育、（二日下午三鐘）

福州　學聯會以黃展雲不准參與教育改造會、剝奪學生利益、宣佈黃七罪、（二日）

福州　學聯會定三日游行、要求參加教育改造會等九項、（二日下午六鐘）

要聞

蘇教廳之省視學會議

江蘇教育廳、於二月二十八日下午三時、在教廳開省視學會議、列席者廳長科長科員及省視學章伯寅・周漸逵・夏濫初等十餘人、由江廳長主席、先討論地方教育行政視察標準、內容分(一)關於縣教育局者、有九條五項、(二)關於縣署三科者有三條、(三)關於縣視學及教育委員者有四條、(四)關於教育經費者有十條、(五)關於學生成績考查者有三條、(六)關於師資者有三條、均經詳細之討論、於原條文、頗有增損之處、被其分量・支配分數・合計以一千分爲標準、即將討論情形、推夏濫初整理交廳核定、繼討論小學校視察標準、內容分學校・行政・設備・教學・訓育・社會・及家庭聯絡五項、亦以一千分爲標準、仍推夏濫初整理交廳核定、繼於利用省欵及就縣欵化私爲公化等爲獎之地方欵座獎勵優良教員一事、多所討論、繼議決在重考査鄉村小學、又注重考査程度最低之各縣、又督促各縣舉行各學科競進會、遇必要時、召集各校學生試驗等事、至省視學視察區域之分配、因交通關係暫以三十餘縣支配、閘間漸逵擔任六縣、夏濫初擔任五縣半、(上海一縣二人合査各半)章伯寅・濤竹侯・吳和士每人擔任五縣半、六縣不等云、

蘇組織檢定小學教員辦法研究會

江蘇教育廳分函檢定小學教員辦法研究會會云、准教育行政委員會函開、敝會於二月十四日開會、由教育廳長提議、擬預行研究檢定小學教員辦法、並擬從十六年度起、在委員會內添設測驗統計兩股案、當經到會委員一致議決、由教育行政方面指定之人、本會推定袁觀瀾鄒魯之二君合組研究會、於二十日內會同研究、擬訂辦法送廳核定、並由廳添設測驗統計兩股、餘辦關於檢定小學教員測驗統計事宜、其經費由檢定委員會內酌量支給、除分函外、相應函達、即請核辦等因、准此查先生被推爲研究會會員、用特奉聞、即請査照、除由敝廳推定第二科科員劉永昌第二科科員譚瑞歐爲省視學常研究會會員外、茲將江蘇檢定小學教員暫行條例草案一分隨同檢定小學教員規程省立各師範學校對於修改檢定小學教員規程之意見各一分、一併送請察閱、並請先行研究、以便開會時、公同討論修改、

東大農科鄉村講演團蒞金紀

東大農科鄉村講演團、受中國合衆蠶桑改良會金壇指所之請、十九日由寧起程、趁滬寧車抵鎮、乘輪赴金壇、當由宋植楠縣長代爲布告、並約各公團於二十一日下午五時、在明倫堂開講演會、到會者一千餘人、敦請該校蠶桑教授常宗會、講全株蠶桑改進問題、就當地蠶桑情形、詳加指導、次由顧君吳國樑君講栽桑養蠶之興趣、末黃觀察家鄉蠶桑之經驗、妙語百出、聽者捧腹、聽者均極滿意、原定胡蘊華女士講女子與蠶桑、路振維講養蠶方法、因天時已晚、未及講演、七時開放蠶桑影片、到會者三萬、約在二千以上、由常教授逐片說明、至九時始行散會、

南匯縣教育局董事會記

南匯縣教育局董事會、於二月十二日開第三十三次常會、到會者六人、主席葉審軒、茲將議案列下、(一件)清丈城壞營地案、議決公推朱君潮皋沈君頌、均爲清丈員繪圖丈量、以資清理、所收租息、暫充城廂市施行強迫教育經費、(二件)透明女校校長周震華、請修備作新校屋價及存欵以充建築經費案、議決查是項經費、係屬鄉欵、應移交縣教育行政會核議、(一件)透明女校校長周震華、請規劃該校前出路案、議決、請關教育局往查大、(一件)透明女校校長周震華請於縣費項下撥例籌遞建築會欵案、議決、查該校建築費、除原議五千元外、既因不敷、集會補充、自應准如所請、於縣經費項下撥任半數銀一千圓、查照會章分十年交還、(一件)清華大學學生龔祖同請援例補助案、議決應俟成績證書、再行照章補助、(一件)續推司月財政保管員案、議決公推杜望順之葉蓮貞柏輪値、

蘇五師分校之新村青年團

高郵界首鎮江蘇省立第五師範學校分校、雖歸處江北、但成績卓著、凡曾參觀該校者、莫不交相稱譽、該校際於江北鄉村教育之不振、覺該畢業學生將來適應鄉村生活起見、對於在校學生生活訓練方面、極爲重視、近聞該校有新村青年團之組織、(組織大綱見後)舉凡衛生・清潔・繕寫・農事・印刷・警衛・消防・工藝・理髮・洗衣・烹飪各事、皆由學生分部辦理、施行以來、成效頗著、平時並指導同年級學生從事鄉村自治、平民教育・農事改進・農民娛樂、鄉村調查及各種合作組織、該校此後並擬將來暑假期悉行推除、藉以增加學生在校修學時間云、

▲江蘇省立第五師範分校新村青年團組織大綱　第一章、名稱・宗旨、第一條、本團定名爲江蘇省立第五師範分校新村青年團、第二條、宗旨、第二條、本團主旨在使全體學生同時受規律之生活訓練、以養成其堅苦耐勞之習慣、剛毅不拔之精神、藉謀農民生産力之增進、自治力之發展、並提高其教育程度、以實現新中國之農村爲宗旨、第三章・組織・第三條・本團設事務・警備・推廣・教育四部、各部細則另定之、第四條・本團由下列四種團員完成之、一・甲種團員、現任本校教職員、(一)乙種團員、在校學生、(一)丙種團員、畢業學生、(一)丁種團員、曾任本校教職員或對於本團主旨贊同者、第五條・乙種團員按室別分爲三隊、每隊更分四組、隊設隊長副隊長、組設組長副組長各一人、分任各該隊暨全團一切事務、第四章・職員與職務、第六條・本團設有下列各職員、(一)團長一人、由本校主任兼任、對外爲本團代表、對內則總攬全團一切事務、(一)訓導主任二人、由本校舉行指導員兼任、商承團長、指導團員、共謀團務之進展、(一)總教練二人、由本校體育教員兼任、專任關於起居警備暨有規律之團體訓練、(一)編輯員四人、由團長聘任、專任整理記錄、發表稿件暨保存文件一切事宜、(一)團員服務支配表另訂、附註(一)本大綱自公布之日起實行、(二)本大綱有未盡事宜、由職員會議修改之、

河海工大學定期開課

南京河海工科大學、原定二月二十四日開課、以時局關係、多數學生、未能到校、致未如期開學、日來該校學生到者漸多、特於昨日發出通告、准定三月九日一律註冊、十日開始上課、

本埠

市議會通過擬訂補助私校規程

上海市議事會、於前日開春季常會、通過各項議案等情、曾誌前報、所有通過各案、即經該會録案、函送市董事會照案執行、茲將通過之董事會交議、擬訂上海市補助私立小學校規程、照録於後

▲上海市補助私立小學校規程　第一條、本市區內私立小學校、因經濟缺乏、不能繼續辦理者、得請求市欵補助、但須備具左之各欵、(甲)教員資格適合法令所規定者、(乙)遵法令規定辦理呈報有案者、(丙)設校地點、能補市立小學之不及、經教育委員認爲需要者、(丁)入學兒童在六十人、及開辦在二年以上、經縣視學或教育委員認爲確有成績者、第二條、凡志願受市欵補助之私立小學校、得由設立者開具概況、函請市學務處調査明確、認爲滿足前條規定之資格、編入預算、由市議事會通過、交市議事會議決、應否補助及補助金額、惟補助金至多不得過該校全年支出經費三分之二、雖備具以上各欵資格、而超過本公所經費認時、雖有請求、應緩補助、第三條、私立小學校在市欵補助期內、如與第一條規定有不合時、得停止其補助、第四條、凡受市欵補助之私立小學校、如有巧立名目、濫勸募捐、延近招搖者、得停止其補助、且勒令停閉之、第五條、私立小學校在市欵補助期內、應依左之二欵辦理、(甲)每學年之始、一月以內、應由校長報告本學年職員姓名・資格・職務・俸給・及學級數・兒童人數・於市學務科、(乙)每學年之終、應由校長報告該校之狀況、並送決算於市學務科、第六條、本規程由上海市公所公布日施行、

蘇省教育會介紹東大農科講演團

▲致南通有關係團體領袖函

江蘇省教育會、介紹東大農科鄉村講演團、赴南通演講、昨函致南通各有關係之團體領袖云、國立東南大學農科、爲謀改良農事起見、特組織鄉村講演團、分赴各鄉村公開講演、茲推章蘭吳國棟二君携帶各種農作標本及農業電影、前赴南通各鄉宣講、擬酌定地點日期、每日下午一時開通俗農業展覽會、三時開農業講演會、五時開農事討論會、七時演放農業電影、夙仰先生提倡農業、當必樂贊斯舉、爲特係函介紹、務請轉爲介紹各市鄉公所、屆時予以招待、至爲感荷、並行程地點、統由章吳二君面洽云、

蘇省教育會將開電影審閱會

江蘇省教育會電影審閱委員會、昨致各委員函云、敬啓者、本月六日星期日上午十時、本會開三月分常會、屆時務祈早臨爲盼、

調査私立北市公學之呈報

閘北市上寶兩縣聯合學務處、前據私立北市公學校長嚴應來函、請爲派員調査、轉呈備案、昨經主任姚文遴、委員刁慶恩、親往調査後、認爲滿意、即函致寶山縣教育局長王德昌文云、逕啓者、案據閘北市私立北市公學校長嚴應麐函稱、敝校創辦於民國六年、初稱立本小學校、學生僅十餘人、民國十年、學生增至一百三十餘人、兼收女生、改稱國民公學、民國十三年十四年、迭受戰事影響、學生多星散、僅餘四十餘人、民國十四年秋季開學、學校內部革新、完全依照新學制辦理、爲避免與國民大學之校名類似起見、改稱北市公學、民國十五年、學生增至二百二十七人、分爲三學級、本學期雖時局紛擾、而敝校學生仍見增加、現有學生一百零九人、女生三十七人、共計一百四十六人、報名候者、尙絡繹不絕、現租閘北寶山路鼎興坊尙大樓房兩幢半爲校舍、惜因狹窄、地方無餘爲操場、經費由校長勸募、及校董劉國昌等之捐助、敝校之歷史、大略如此、雖屢受摧折、而學校根本、未曾動搖、茲以閘北教育狀況、及學齡兒童論、敝校實有永遠存在之必要、茲因來經教育行政機關之承認、特將上兩學期教員學生一覽表、及十五年度預算表各四份、敬請察校、派員調査、並希據情詳請寶山縣教育局、轉詳寶山縣公署、轉詳江蘇教育廳備案、實爲公便等由、并附簡章等件到處、查該校址、隸寶山縣境、爰會同寶山縣第五學區教育委員刁君慶恩、於三月一日上午、前赴該校、查得校舍係租賃民房、勉足敷用、辦理亦尙合法、共有學生一百四十六名、分爲三教室、惟因時局影響、實到一百十一名、張教員煩芳、授三二年級算學、簽問訂正、均有次序、胡教員廣影、授五六年級國文複習、尙稱嫻熟、王教員鴻輝、授三四年級算學、減法應用題、學生亦能注意、嚴校長畢業於師範、對於小學教育、研究有素、創設斯校、毅力熱忱、殊堪嘉許、察其內容、在私立校中、頗屬難得、似應准其備案、擬稱簡情、相應檢同該校簡章・職教員一覽表、學生一覽表、及十五年度預算表各三份、並將調査情形、備函送達、即希察核辦理、實紉公誼、此致寶山縣教育局局長王、閘北市上寶兩縣聯合學務處主任姚文遴、

小學教育研究會通告開會

上海小學教育研究會、昨致各學校公函云、敬啓者、本會應於三月六日舉行本學期第一次普通研究會、准於是日上午十時半起、在尙文路縣教育局內開會、務希貴校諸君早臨是幸、

力爭捲烟附稅充作小學經費公函

上海縣教育局、昨致滬海道屬十二縣教育局長公函云、逕啓者、案准寶山縣教育局長擬聯合六十縣呈請省署力爭捲烟特稅帶徵附稅三分之一、充作小學經費、並囑敝處主稿領銜表示贊同等因、查敝處接到江寧縣教育局公函後、對於聯合六十縣呈請辦法、深表贊同、惟主稿領銜、應請江寧縣教育局擔任、因就地位論、江寧爲各縣領袖、且便於接洽、業已函復江寧縣教育局、請其査照辦法、茲准前因、相應函復、惟希察照、

青年協會將舉行公教運動旬

▲五月一日起

中華基督教青年會全國協會、對於公民教育、積極提倡、不遺餘力、特組織公民教育委員會、專辦此項事工、所有委員、除余日章・劉湛恩兩博士外、開近又加入傅若愚・鄭維・陸幹臣・沈體蘭・高爾侯・應元道・張錫三・韓銘湖等人、預備各種教材、通知各青地年會、舉行公民演講、公民訓練、組織公民研究團、公民宣講團、公民委成團等、並聞該會決定於五月一日至十日、舉行全國公民教育運動旬云、

郭任遠不日赴美講學

復旦大學副校長郭任遠氏、爲一提唱行爲主義之心理學家、在美國學術界中、頗負時譽、客冬美國各州大學心理等科、會有延致郭氏講學之議、茲悉郭氏近得美國加利福尼亞斯登福特兩大學來電、催邀郭氏、即日渡美講學、聞郭氏已準備、即日前往、現已向復旦大學當局請假、並日籌備赴美手續、極形忙碌云、

本屆清華赴美生定期放洋

▲八月十九日

本屆北京清華學校畢業生赴美者、計有六十餘人、另有專科生男女各五人、預定本年八月十九日、均乘提督公司傑克遜總統輪放洋、舖位及美國火車座位、仍託本埠上海銀行旅行部辦理、現悉該行已着手進行、與船公司亦已商妥、所有該輪舖位、統歸該行支配、船資按照船公司定價、凡各大學自費生、願與清華學生同行者、可即向該行預訂艙位接洽一切云、

上海租界教育會之進行

上海租界教育會、爲英租界二十餘著名學校共同發起、成立已有三載、茲悉該會近日進行之事如下、(一)本年會中職員尙未推舉、刻正籌備選舉事宜、並添設會顧部、聘有經驗者任之(二)調查界內七百餘所學校之近況、並勸告界內各校提倡實學、勉誤青年光陰云、

黃渡小學教育研究會開會紀

黃渡小學教育研究會、於去冬成立、上月二十七日下午一時、開第一屆會議於二師分校中村附屬小學、到會者有嘉界一校金益年・二校夏啓邦・啓新學社歲俊才、青界公立小學王褒、女校臧頌衡・中村小學顧彪如吳一恒柴子飛陳叔英等十餘人、傅鳴先主席、議決案計七件、最爲重要者、爲各小學聯合作改進社會運動、如滅蝇・戒賭等、及調査學生家庭生活狀況、製就統計、俾增加職業陶冶學程之準備、散會已鐘鳴五下、聞下屆開會在嘉界鄉立二校日期定本月二十日云、

南市中學添聘呑萬選博士

西門黃家闕路南市中學、正式開課、已誌本報、茲添請美國哥侖比亞大學哲學博士芝加哥大學法學博士呑萬選担任英文教授、昨日博士蒞校演說、題爲「研究英文之方法」、呑博士述生平研究英文之心得、歷數小時、聽者百餘人、咸覺娓娓不倦云、

中華法大已正式上課

西摩路中華法政大學、已於三月二日正式上課、到校學生逾一百餘人、連日轉學該校者、不下四十餘人云、

學校消息彙誌

▲河南路平民夜校　河南路商界聯合會、設立之平民夜校、因地處冲要、不受時局影響、先於昨晚七時行開學禮、計新舊學生到者七十餘人、行禮後、由教育委員黃是頑君主席致詞、次爲浙女師訓育主任江湄濶女士演講、末由教職員鄒宗孟江靜濶、學生代表陳守勤等答辭、聞該校純係義務性質、陸續報名者、甚爲踴躍云、

▲大陸醫校　虹口北四川路底香烟橋路大陸醫學專科學校、係採取專科制、短期造就醫才、俾推廣新醫學術、今年登報招生以來、報名投考者、頗形踴躍、茲聞該校因交通關係、應遠道學生之請、特展期至三月十日開學、現正繼續收各科男女新生、

體育

籃球會甲組賽下星期二開始

上海籃球聯合會比賽、展期以來、已有旬餘、茲悉甲組第二循環比賽、已由委員長張國荊君、於昨日通知約翰・青年會・樂華・滬江・申報五隊、定於三月八日、即下星期二、開始繼續舉行、秩序表已重行排定如左、

日期	星期	比賽隊名	時間
三月八日	星期二	申報與滬江	五時半
三月十日	星期四	約翰與青年會	五時半
三月十二	星期六	申報與樂華	五時半
三月十五	星期二	約翰與滬江	五時半
三月十七	星期四	申報與約翰	五時半
三月十九	星期六	青年會與樂華	五時半
三月二十一	星期一	申報與青年會	五時半
三月二十二	星期二	滬江與樂華	五時半
三月二十四	星期四	滬江與青年會	五時半
三月二十六	星期六	樂華與約翰	五時半

金鼠牌香烟

比較比較

烟味永遠好

價錢永遠巧

自然知道

華成烟公司

364 C特

本埠新聞

◎魯聯兩軍昨日起調防

▲孫傳芳令聯軍開拔他處休養　聯軍總司令孫傳芳、以前方士兵、轉戰辛勞、與直魯軍領袖張宗昌協商結果、前方以後由直魯軍擔任、畢庶澄任前敵總指揮、所有聯軍、悉數開拔江北方面之通州・揚州・淸江・海州・等處休息、除十一師王鎔已向淮屬之鹽阜開拔外、周蔭人部已由閔行開拔、連日上海縣知事公署、及防守司令各處封船、聞孫氏限令一星期內、完全開拔、

▲三十團昨晚由松開淞　聯軍第八師三十團楊寶泰部全團步兵、約一千名、裝車二十七輛、於昨日下午一時四十分、由松江開出、當日傍晚五時二十五分、開抵北站、稍事休養、準即晚開赴吳淞駐防、

▲第八師昨日到淞　聯軍第八師孟昭月部奉令開拔到淞、由該師張副官長及智副官至淞勘定相當房屋、佈置一切、昨日下午二時許、已有一部份兵士乘坐鐵篷車九輛、附掛由滬開淞之客車上蒞淞、於吳淞鎮車站下車、人數約六百左右、此係第一批到淞者、尙有大部份即將繼至、總司令部及參謀處副官處等均已定暫設在政治大學後面之寶山縣立初中內、（該校本未開課）其左近之寶山公共體育場房屋內、則駐有該師之手槍隊一隊、並已擇定吳淞鄉敎育會會所爲該師兵站司令部辦公處、又該鎮西市已封閉之洽和盛花行內、亦已租定作該師之運輸司令部、其運輸隊兵士則駐在鎮北北橋堍萬益里前陸軍十師之軍醫院原址、其他駐兵地點已看定者、爲吳淞第一小學・北草庵・政治大學前面之平屋、聞該師準備到淞者、共計五千多名、到淞後即將陸續轉赴江北寶應等處駐紮、

▲張金魁率部赴淞　聯軍第二師五團第二營三連連長張金魁、率領所部兵士、約二百名、於昨日上午十時半、由麥根路開出、十一時抵北站、幷未下車、至午刻十二時、即轉赴吳淞駐紮、

▲緝私司令部遷移　蘇屬緝私統領司令部、本在西門黃家闕路、昨日已遷至英租界南成都路何宅、至所有緝私船隻、亦於前日駛往松江浦南集中、（大中社）

▲北站設聯軍運輸司令辦事處　聯軍總司令部、特派楊廣瀚爲駐滬聯軍運輸司令部、設辦事處於滬甯警務處及分處於北車站稽查間、以便隨時與各軍接洽、而利運輸、

▲畢軍長昨午視察淞防　畢庶澄於昨日下午十二時三十分、由滬乘專車赴吳淞視察、車抵砲臺灣、即下車改乘汽船、沿各砲臺行駛、巡視一週、復登陸詣各營房察看、事畢、直至傍晚六時三十分、始由淞登車、當晚七時四十分返滬、

▲山東海防軍前晚抵滬　昨有專車一列、掛車二十輛、載山東海防軍陸軍第八軍督戰第三隊兵士四百餘名、機關槍騎兵各一連、馬三十四、由督戰司令馬世貴率領、於前日下午八時五十分、由南京開出、昨晨六時十八分抵北站、聞將開赴松江、

▲第一混成團昨晚抵滬　直魯第八軍三十二師第一混成團兵士約五百名、裝車十二輛、由團長紐田濱率領、於昨日上午九時五十分、由鎮江開拔、至下午五時三十七分抵北站、

▲直魯軍陸續開松　松江方面、昨到有直魯聯軍第八軍畢庶澄部三十二師第一百三十九旅軍隊二營及工兵一營、共約一千五六百名、均於昨日由松江開赴前線三十一號橋張莊駐防、尙有續批到松之一百三十九旅第一團及一百三十七旅、均陸續由滬調松、

▲昨日北站之一瞥　昨日下午一時許、有人前往滬甯北車站觀察、據云、站之西南兩門道、現仍爲聯軍軍士駐守、入內頭二等女客室、現附設聯軍「第二團稽查處」、車站內西首之電報房、附設「聯軍運輸司令部北站辦事處」、而隔壁之站長室門前、貼有一白紙條、上書上海北站每日開松江軍用車兩次、「上午九時、下午四時」字樣、而站中之茶點室、現改爲「聯軍兵站總監部駐滬總收發處」、至各該門首、均有聯軍或直魯軍駐此守望、聞所有一・二・三・等號月台之畢氏大部軍隊、已調往吳淞等處佈防、故不較前乘多云云、（中國社）

◎軍隊徵發輪航

▲水警隊長奉令扣船　駐滬水警隊長徐致誠、奉聯軍司令部命令、於前晚十時許、派隊在南市黃浦灘各碼頭、扣留民船駁船輸送軍隊、共扣得駁船民船四十餘隻、南市恒記報關行、亦被扣大號駁船二隻、經由行主函請滬南東區商業聯合會會長高鑑青、轉商徐隊長、准予放還、以維商運云、

▲南市組設船舶運輸處　聯軍第三方面運輸總司令莊棣輝、剳委范玉麒爲上海船舶運輸處主任、設辦事處於關橋南首潮惠會館、辦理運輸事宜、一般輪局船戶、頗起恐慌云、（大中社）

▲水路運輸司令限制封船　聯軍水路運輸司令沈鴻義、以自軍興以來、軍隊調防各地、均奉令封雇大批船隻、以資運輸、惟關於航商船隻米船、似關交通民食、應予封雇以示便利、昨已通令水警各區遵照云、（東南社）

▲大達公司輪船停駛　大達公司航行上海通州揚州間商輪、共有四隻、爲大德・大和・大慶・大吉、現因時局關係、完全停駛、以免徵發封差、昨日大達輪步碼頭、已無一船停舶、該公司趁此空閒、遂修理碼頭一帶道路、但滬揚往來商旅、多感不便云、（大中社）

▲隆大輪船徵借運兵　南市大通輪船公司之隆大輪船、前晚經水巡隊徐隊長向該公司商借、運送軍隊、開往通州、並允一俟卸淸、即行開駛回滬、所有人工伙食煤斤、均由公家供給云、（大中社）

▲滬海航輪暫停　行駛自上海至崇明海門之輪船、有大達公司大甯輪數艘、每日各有往來一班、茲聞因吳淞駐軍現正封雇輪船、以便軍用、各輪因暫停班數日云、（東南社）

蓬萊女士論相

探趨避之方、明哲保身、詳審去從之跡、蓬萊跡樓春浦、欲預知名利財丁前程休咎、以及新年流年終身結局、大馬路虹廟斜對面民益里）敝寓一號則崢嶸頭角、路之鵬子、細指迷途、蓬萊當作識途之馬、相金一元、憫自戰雲瀰漫、世事滄桑變幻、惟意奇人競爭、知命應斯、烈異遂人冬烘、諸君惠臨（英）諸君或爲雲　特1782戊

上海麵粉交易所暨經紀公會設立

明德國學專修科招生

◉名士主任◉顧彥敎授◉課程切實◉學費低廉
◉自建校舍◉設備完善◉藏書至富◉尤便參攷

校址◉上海徐家匯天鑰橋南首斜土路　校長汪明甫啓

附告　現因時局不靖遷入法租界徐家匯路謙記橋對過太原坊　欲知詳細請向城內縣基路明德女子小學索取章程　特1221乙

上海青年會日校附設惠寒義務學校招生

◉程度　兩級小學第一名卒業生得免費升入青年會中學◉時間　每日四時至六時◉學費　分文不取◉開學　陽曆三月十一日陰曆二月初八日◉書籍　由本校借給◉校址　四川路一百二十號靑年會童子部四層樓◉章程　函索或面索均可◉報名　即日起每日下午四時至六時

◉麵◉包◉問◉題

關於麵包問題、一定不外乎三要、要完全機器製造、不用手工、才算淸潔、二要細軟鬆勻、才易消化、三要滋養料富、才能補身、合乎這三大條件的麵包、走遍上海全埠、只有南京路三十六號沙利文可以供給、而且種類有長・圓・黃・白・京・衛・等十餘種之多、儘可隨意選擇的。

南京路三十六號　沙利文麵包店　特2766戊

◎滬甯淞滬客車昨均未開

昨日、滬甯路上海麥根路之間及淞滬支路、因直魯軍佈防、聯軍調防、兵車往來、絡繹不絕、以致各軌道均被阻塞、故昨日下午六時二十分由滬開之滬錫車、至晚間十時尙未開出、其九時三十分應開之夜快車、亦延未開出、乘客滿集北站、翹企以待、至於淞滬車、則因吳淞砲台灣軌道被兵車佔滿、客車無法行駛、故昨日特將六十一・六十二・六十四・六十六・四次客車暫停行駛、如今日各軌道可讓出、各客車或可照常行駛、否則今日尙有大批軍隊開到、或仍未能預定也、

◎畢庶澄昨日拜會美法海軍提督

直魯聯軍第八軍軍長畢庶澄、於昨日上午十時、偕同交涉公署交際科長王漱霞、前往美國旗艦拜會海軍提督威廉氏、又於下午一時、前往法國旗艦拜會海軍提督白齊而氏、聞畢氏在靑島任渤海艦隊司令、與威白二氏、交誼密切、故此次純係友誼往來、至於正式拜會領團、現尙未暇及此、又公共租界工部局總務處森氏、前日曾至北火車站行轅拜會、而畢司令適赴松江、未獲接見、故於昨日上午十一時、前往回拜、又北京美國公使館參贊馬格德、於昨日上午十一時半、前往北火車站行轅拜會畢司令、亦由王漱霞科長陪同招待云、

◎直魯聯軍之軍訊

▲司令部之勘定　奉魯軍第八軍長畢庶澄來滬後、即派員在新西區一帶、勘覓司令部駐在地點、本擬商借海道測量局、嗣因房屋狹仄、不敷辦公、昨聞改設豐林橋附近某大學內云、（東南社）

▲維持軍紀之布告　安國軍直魯聯軍總司令部稽查處、昨在閘北各馬路張貼布告云、照得本處奉令隨軍南下、以稽查奸宄爲職責、維持治安爲主意、凡係本軍到處、買賣從公、秋毫無犯、所有各埠華僑商民人等、務須各安生業、毋自驚疑、本處爲維持公共安寧起見、除派官兵晝夜稽查外、合亟布告、仰各色人等、一體知悉、本軍到此、對於華僑商民人等、當以保衛關懷、不得稍爲滋擾、倘有不法之徒、假借本軍名義、肆行騷擾者、一經查覺、或被告發、定行軍法從事、決不姑寬、其各凜遵、毋違、切切此布、處長劉煥章、

▲宣講部昨日演講　直魯軍宣講部第三大隊、昨日派隊員第一組陳際昌・彭蔭北・沈培祥・第二組金石聲・柏幼軒・尹德純、在北火車站附近、及民國路老北門一帶宣講、並有該隊稽查劉礎・劉衛民、在東京路黏新麵粉廠附近一帶、粘貼各種標語云、（東南社）

◎各界籌備救護

▲紅會第五療養所公函　紅十字會第五療養所致松江同鄉會函云、松江旅滬同鄉會公鑒、敬啓者、松地自正月十六日始、大軍雲集、徵發頻繁、一般避難人民、一夕數驚、流離轉徙、殊堪憫惻、敝所爲拯災恤難起見、援照甲子乙丑成案、商准紅十字總會、設立第五療養所、並電請軍民長官、飭屬保護、嗣奉孫聯帥皓日復電、巧電悉、已電周孟二總司令妥爲保護各在案、當於十八日開辦以來、各師旅兵士留所療養者、已近百人、本所及各收容分所、收容總數達三千餘人、經費槪由本地暨滬上各大善士、樂輸捐助、惟敝所同人、以倉猝成立、種種設備、容有缺點、素稔貴會諸同仁、宏才卓識、對於桑梓公益、尤具熱心、爲敢將此次辦理第五療養所情形、詳陳始末、務希示我周行、俾資借鏡、至紉公誼、敬請仁安、中國紅十字會第五療養所主任陸伯鴻、總幹事周學文、董事吳前楣・陸規亮、

▲謝宰平等致松江同人函　逕啓者、連日接松江友人來信、述及各收容所有人滿之患、非籌一出路、恐有絕糧之厄、頃至中國濟生會商懇救濟方法、承慨允以法界天文台路洋布公所劃出一部分、爲松江避難來滬無處安棲者暫時食宿之所、幷由同人函請泗涇紅十字分會、放舟到松搭載、輪航兩路、尙在接洽中、諸同仁如有高見、尙祈隨時惠臨指示、盼切禱切、謝宰平張敬垣鄭伯臧朱鶴孫謝良達朱筱梅同啓、

▲陸規亮周學文公函　謝宰平先生等公鑒、閱二十八日申報、見公等公函、關懷桑梓、欽佩莫名、松地情形、自二月十七日以後、第五療養所收容難友兩千餘人、醫治傷兵百有餘名、基督敎救濟會各收容所、約三千餘人、松江紅十字分會各收容所、共有五千餘人、按全松士民約十餘萬人、收容婦孺、若無廣廈萬間、環顧梓桑、不啻寸腸欲裂、近數日來、聯合各收容所、擬次開會、公議辦法、致電當地軍事長官、懇請恢復交通、運輸食品、以延殘喘、幷公推步惠廉張蔚丹陸規亮周學文面謁軍政當局、懇請一切、至各法團方面、亦迭次討論、公推代表向軍政長官、有同樣之請求、公等在申、敬祈就近接洽、俾得交通恢復、早解倒懸、無任感禱、專此佈達、諸希愛鑒、松江陸制規亮周學文同啓、三月一日、

▲白十字救護隊籌備訊　上海中國濟生會、現以籌辦白十字救護隊、特分函華租各界當局軍政各機關、幷將白十字旗幟徽章式樣分別呈報、請通飭所屬、凡遇白十字隊經過、一律放行等情、昨已接有各處函復、分別略紀如下、㈠公共租界工部局復函、已分別飭屬知照、㈡淞滬商埠公署復函、謂須逕呈總司令部、㈢法總領事那齊已將各件轉交總巡費沃禮照辦、幷請該會於實行出發時知照總領事署、

▲臨時難民收容所之進行　松青金三縣臨時難民收容所、於前日由朱養浩・孫啓英・張善秋等發起、籌備以來、業已借定西門內蔡家街崇德學校爲所址、並徵求旅滬同鄉暨海內慈善家、共襄善舉、並定三月四日下午二時、開成立會、分認捐款、購辦米糧、開始收容、再呈報官廳、備案保護云、

▲吳淞濟生會籌備設立收容所　中國濟生會吳淞分會各辦事員、議決設立難民收容所、刻已着手籌集款項、尋覓相當房屋、不久即可告成、俾有急難時、救濟難民、俾免流離失所、並於該鎮中市財神廟場、建立一極大之揭示牌、備張貼各項通告、日來該會職員、均忙碌異常云、

◎到滬外軍之叢報

▲長江英軍調防　長江英國艦隊內有調防之海軍一排、由軍官潢米登大尉統率、業於昨日乘輪來滬、該排軍士抵滬後、當在上海另派新來之海軍四十名、赴漢接防、

▲日本陸隊會操　日本海軍省由佐世保派來上海之陸戰隊兵士、到申已將一週、各兵士均留居於天龍號巡洋艦內、日來各國到滬之軍隊、均紛紛登陸、該隊官兵、合各驅逐艦之海軍、約計九百名、昨日上午八時、亦全數上陸、先至崑山花園取齊後、赴北四川路新公園會操、由荒城司令閱操、然後分兩隊、一由公和祥碼頭、一從新關碼頭、仍下渡輪還駐各艦云、

▲英兵昨已上陸　隨鄧璂總司令來滬之英國陸海軍隊、附屬坦克車隊、飛行隊等等、由運送船三艘、載至上海者、現已陸續上岸、最後一批、由第六號運艦勒乾拉號裝到上海者、昨亦在華順碼頭登陸、兵士均黃呢服裝、各戴凹頂軟呢帽、每一兵士、除荷槍及佩子彈外、並各有皮背包・手槍・水壺・等類、昨日午後三時許、過北京路・向西往西藏路而去、至於美根狄克・米尼司太・及勸奇拉號等三船中之軍火・車砲・並軍馬・等等、昨亦全數卸起、該三船即往吳淞口停泊、聞英當局已派定駐滬軍隊六千五百名、現在來申之兵額、已超過此數、故擬就在申之本哲白聯隊內、抽調印軍一批、開還香港、現該三船留淞候命、猶未即行離滬、

▲水兵今日游行　文匯報云、明萊索太號所載之皇家水兵大隊、明日（星期四日）午後、擬登陸游行、定二時十五分左右、全副戎裝、由碼頭出發、惟不上刺刀、將抵英總領事署時再上之、總司令鄧璂少將、在署前受大隊軍禮、明萊索太號今（三日）晨九時、泊於公和祥碼頭、美干蒂克號原泊處、美干蒂克號、已移泊吳淞口外、

▲美艦又有續到　美國由斐律濱羣島續調軍艦來滬、此事已紀本報、前昨兩天中、先到四艘、至昨日又有二百二十號之麥克烈許、及二百二十二號之巴海際、兩驅逐艦、各載海軍一百五十餘名、由小呂宋開出後、先往福州、次則取道浙海到滬、故來申較遲一天、該二艦抵滬後、浦江內共有美國巡洋艦兩艘、砲艦二艘、運送艦一艘、驅逐艦七艘云、

▲上海外軍概數　上海外軍、自本哲白聯隊印兵、及法國安南兵到滬後、刻下已經到滬者、共有七國海陸軍一萬三千餘名、茲各軍均陸續登岸、爰將列國在滬兵額、杳報概數如下、

（國別）	（軍隊別）	（兵士數額）	（上陸與否）
英國	陸海軍隊	七千名	完全上岸
美國	海軍陸戰隊	二千二百名	留居各艦內
日本	陸戰隊及海軍	一千名	昨日上陸
法國	陸戰隊越南兵	六百八十名	大半已上陸
意國	陸戰隊	一千五百名	即日將來滬
荷蘭	海軍	四百名	留艦未起岸
西班牙	海軍	三百餘名	留艦未登岸

◎華租各界之嚴防

▲華界昨晚戒備加嚴　華界戒嚴時間、原定十二時、茲防守司令李寶章、松滬警察廳長劉嗣榮以時局不靖、軍隊調防、深恐地方宵小滋擾、對華界戒嚴、昨日又行提早、「至八時以後、軍警對行跡可疑者、即行檢查、十時以後交通即感不便、故昨日南北居民、向租界遷居者、又復驟增、

▲司令部加派大刀隊巡邏　上海防守司令李寶章於昨日起、加派大刀隊十餘組、每組四人、日夜在華界各處巡邏、頗爲嚴肅、對於各工廠附近尤爲注意、

▲兩租界昨均積極設防　本埠公共租界自沿華租交界處各交通路口依其地位緩急情形、分別佈鐵網及沙袋等障礙物、並派英印兵武裝駐守、以資防衛、而以北火車站沿界路一帶、尤爲重要、昨以前有沙袋、堆築不甚堅固、特派印兵多名、在北河南路工部局工程處預備多數麻袋、分將該處石子、裝備妥善、用汽車運往各佈防地點、另派印兵將該地原有沙袋從新佈置、較前更爲寬厚嚴密、並於附近搭蓋蘆蓬小屋一間、以爲守兵休息、及避雨之用、除北河南路赫司克能路福生路等、均已築就外、其他各處、亦在趕築、又法租界沿華界一帶、昨亦有汽車多輛、運送沙袋、送往各地、以備增加防禦物之用、並於斜橋迤西沿徐家匯路、於原有沙袋及壕溝之上、搭蓋蘆蓬、以便陰雨時仍可便利防衛云、（國聞社）

安徽菸酒事務局長高鏡辭職

本省菸酒事務局長高鏡、因冬季費稅驟遭軍事影響、征收不能如額、業已自動引退、[illegible]　特1342

代郵

梁應滄內兄鑒、久疎音問、殊念何如、昨聞友云、兄前月到滬、未悉現居何處、見報即懇告我爲要、有函請寄汕頭昇平馬路華僑印刷公司便交、此佈、妹倩何毅存啓　特983

通告

北四川路（老靶子路虬江路之間）崇業里房屋現已竣工請已定之各房客從速遷入現定陰歷二月初一日起租特此佈告　中孚銀行白　特1160乙

縣廿五保十三圖淸丈通告

茲因上邑二十五保十三圖刻日進行淸丈因各該業戶有步數之墳基地主散居各處住址不明無從送達填報單請各業戶即日至斜橋公共體育場門房內填明報單以便淸丈而利進行　十三圖地保蔡林根啟　特1172乙

請用惠福花紙

裱糊房間　工程快捷　經濟敏捷　上海南京路新新公司斜對過

石版不碎

文具店應發售　國製不碎石版

舊式石版之易碎耗費學校中莫不引爲缺憾敝社有鑒於此延聘專門人才設法改良費多年之心力不碎石版始於去年告成[illegible]
發行所上海南京路三七一號　少年實業社啓　戊特

「囝囝寶、你要誰人抱」？
「我要爹爹抱」、「爹爹出門賺元寶」、
「囝囝寶、你要誰人抱」？
「我要媽媽抱」、「媽媽做花做襪襪」、
「囝囝寶、你要誰人抱」？
「我也不要人家抱」、
三友社裏團涎好、
囝囝圍上眞時髦、

三友實業社啓　上海南京路石路西門市部　電話中一〇一七　一〇一八　一〇一九

▲警廳昨開防務會議 淞滬警察廳長嚴春陽、昨日午後二時、召集防務會議、到第一二三四五六各區署長、暨員、及游巡・保安・偵緝・各隊長、督察科長、科員、總計四十餘人、由嚴廳長主席、討論各事如下、㈠規訂戒嚴時間、及與英法租界聯防辦法、㈡整頓閘警及淸查戶口之種種程序、四時散會、

◉眞茹站電話線割斷修竣 前晚八時許、滬寧路眞茹車站西外揚旗第十號橋第十一公里處長途電話線、自第四柱至第十四柱、長約二百餘碼、不知爲何人用剪刀割斷、該路幷未發覺、直至昨晨、派人前往修理、始悉爲人所損毀、故即於昨晨十時即修復、

◉航業要訊

▲水面飛機運漢 昨日某英輪到滬、在歐洲運來水面飛行船機器一件、占噸三十三噸、面積至巨、係歐洲新發明之水面飛艇、最合揚子江上游行駛之用、昨到之機、聞爲漢口所定購、故即日運往、配裝駛航云、

▲川省英僑又到 在川省之英國僑民、已在陸續退出來滬、昨日又到一批、係乘怡和之長江輪來申、共計三十名、中以教士及婦女居多、到滬時、即在公和祥碼頭上陸、

▲滬甬乘客擁擠 前此逃避來滬之浙東軍政各界份子、現聞黨軍到甬、幷已允許以前在職人員、因黨案而落職者、得照常復職、故日來均紛紛乘輪前往、週日寧波輪之大菜間、盡爲彼輩所購定、致連日赴甬輪之客位、普通旅客、定購非常困難云、

◉總商會轉發米船通行證 滬北經售米糧公會、昨接上海總商會來函、並奉發聯軍運輸司令部保護米船通行證九十八份、錄其函文如下、逕啓者、前由貴會開具米船船戶名冊、請代領通行證等情、當經轉請聯軍總司令部駐滬辦公處核給去後、茲於本月二十八日、接准復函內開、頃准台函、並轉到米糧公會造送米船船戶名冊一份、照收、查此項名冊、所列船戶共一百五十一名、而總部運輸司令部所發通行證、祇一百份、除逕副公署因稽核分所差遣汽油船應用通行證已塡給兩份外、祇餘通行證九十八份、茲就來冊編列號數、將通行證儘數塡就備函送上、至祈查收、請即查照轉致米糧公會、分別轉給、以資應用可也、等由前來、並附通行證九十八份到會、用特備函送奉、即請查收、分給是荷、

◉財部任命海關附稅專員 北京財政部以江海關征收二五附稅、手續浩繁、襄理不可無人、昨特任命楊綱祖君爲徵收附稅專員、楊君定於日內就職云、

◉滇人請查滇省財政 近滇局政變、前農商總長李根源、國會議員李曰垓・呂志伊・劉子然・李鴻祥・等特致函上海香港富滇銀行經理任稷生・查核賬目函云、執事諸君鑒、唐氏據滇十餘年、財政混亂、通省唯一之金融機關富滇銀行爲其外府、明發紙幣二千七百餘萬、暗發者尙不知其數、出納自由、滇人素不得過問、又去年通省一切賦稅蘆捐、均加倍徵收、名爲整理富滇銀行之基金、而實則加徵所入、悉數移存外國銀行、總計新近及歷年寄頓外國銀行之欵、數逹三千萬以上、今滇局旣變、不能不徹底淸理、茲特與執事諸君約、自雲南政變日起、凡經由富行匯兌撥付借貸一切欵項、應即一律停止支付、以待淸理、並不得有輸運紙幣入滇、及攪亂金融、寘毀證據等事、諸君明達、尙祈注意、否則責任所在、凡在滇人、不能爲諸君寬也、即頌台祺不盡、李鴻祥李根源呂志伊李曰垓、中華民國十六年二月二十七日、

◉推銷國貨之一機會 ▲總商會代徵樣品 總商會昨致各絲織廠公函云、逕啓者、二月二十五日、接越南南圻總商會函稱、敝會現擬設陳列所一座、惟國貨此間甚少、囑向各廠徵求貨樣等語、當經請其將徵求貨樣種類開示去後、茲於本月二日、接該會復稱、查敝埠日用品、此地商人多有購辦、惟均屬來自香港廣州等埠、因上海水程較遠、運費倍繁、故向無徵集、惟絲織均來自滬杭、請向貴埠各絲織廠集求貨樣寄下、但敝埠地處南洋、天氣嚴熱、以紗綢綢綾爲合銷路、其餘絨緞類、則銷場甚少、統請貴會酌量採取、併請各廠將品物價目錄明爲盼等語到會、用特據情分函徵求、即請貴廠體念該會此舉、係爲推廣國貨起見、允予贊助、酌將所出之紗綢綢綾、凡係質地輕軟、宜於該處天氣之絲織品、檢寄樣品若干、俾資陳列、藉開該處華貨風氣、爲將來推銷之先導、實深企盼、此致物華絲織廠・美亞織綢廠・德和絲織廠・天綸絲織廠・振新綢廠・文記絲織廠、

◉苛稅國貨人造絲綢緞之呼籲 ▲綢業四團體公函 綢業雲錦公所等、昨致總商會函云、敬啓者、案查人造絲綢緞、被鄂關重征苛稅、查與規定稅則不符一案、前由敝公所等函陳貴會轉呈稅務處、請其令知海關照辦、並電鄂湖復在案、當時並由蘇敝公所函請總商會同樣辦理、總商會亦奉到『稅務處庚代電開、上年十二月三十一日代電悉、查人造絲與天然絲交織品課稅一事、前據上海總商會呈同前情、業經本處令行總稅務司查明該貨市價情形呈核、以期平允、除俟復到再行核辦外、合先電復知照等因』奉此、查此案稅有規定、事有先例、本可當機立斷、免致停滯、蔡前督辦遲以行查、總稅務司多一轉折、遂致延擱、屆指已逾兩月、商運停頓、機梭久輟、工商困苦、非言可罄、現在鑒極思動、復將人造絲各貨投郵局寄運、而苛征暴歛及扣留包子、依然無通融餘地、照此情形、郵局稅關、完全未奉北京命令也、特是商人苦心經營、仿造新貨、藉以挽回商業、抵塞漏巵、乃不見援於外人、而被扼於本國有規定稅則而不知依據、轉於定則之外、非法重征、坐使國粹莫起、外貨暢銷、誠爲不智、何辭以解、在蔡前督辦遲以例案視之而不顧、此兩月中商人損失之巨、痛苦之深、當爲廳座所洞鑒、呼籲無門、賴有起切陳詞、至祈貴總商會迅即據情電陳北京稅務處、切實催詢、請其將人造絲綢緞苛稅病商一案、迅即令飭上海海關郵局、查照戊午條約海關出口稅、每百斤五兩五錢征收、以釋商困、而救工計、並乞先則見復爲感、此致上海總商會、雲錦公所・錢江會館・盛涇綢業公所・浙湖縐業公所謹啓、

▲全國商聯會來函 中華國貨維持會會長王介安君、昨接北京全國商會聯合會函云、逕復者、頃奉尺電敬悉、國貨人造絲綢緞、請按章征稅一案、已根據上海二十一公團陷代電、當由王副會長親往向稅務處力爭矣、茲將原件抄呈、即希察閱是荷、此復、附抄件、逕啓者、前奉鈞函內開、按准公函、以新發明之人造絲兼織品、成本較輕、請減輕課稅等因、並附抄件到處、查此事前據上海總商會及蘇州總商會先後呈電前來、業經令行總稅務司、將該貨市價情形查明呈核、以期平允、除俟復到、再行核辦外、相應函復查照等因、奉此、當即轉知去後、茲據上海中華國貨維持會(二十一公團詳列)等二十一公團陷代電稱、(中略)云云等情、當於二月四日、提付本會評議會討論、僉以人造絲假做低廉、確爲雜質之一種、此次絲兼人造絲織品、以海關郵局重征之故、工停商困、咸蒙鉅大損失、且洋貨乘機輸入、喧賓奪主、似此情形、於國貨前途、危險實甚、該電所稱、此爲商民請求照例征稅、無查核稽延之必要、今工商日在痛苦之中、實有急不待援之勢等語、情詞廹切、亟應再申前請、將絲兼人造絲織品、按戊午條約絲棉雜質例、每百斤征收正稅五兩五錢、務懇貴處迅予令知上海海關郵局照約辦理、以維國貨、而惠商民、議決通過、相應據案函請鑒准施行、實爲公便、此致稅務處、中華全國商會聯合會印、

◉總商會呈送調查俄幣表格 總商會昨具呈財政部云、呈爲奉電遵編各商民積存俄鈔詳表、具文呈報、仰祈察核事、按於上年十二月、奉鈞部陷代電開、各商民收存俄鈔數目種類、前據呈送總表一紙、俄鈔及公債票樣本四十六紙到部、查總表欠詳晰、應照所送樣本四十六紙、分別種類、每種各有若干、連同原報各商姓名、另編詳表送部、以憑辦理、至前送各樣本、候該案解決後、再行發還等因、奉此、遵經本會按照前次所報總數編列各商號戶連同十五年一月支日代電續報、敝會員周肇詠積存老帖新帖綠帖七萬七千元、分別種類、塡明數目、彙列詳表、另附說明、茲經編次就緒、所有奉電另編各商民積存俄鈔及公債票詳表、理合具文呈報、伏乞鑒察施行、謹呈財政部、計呈商民積存俄鈔及公債表六十紙、

◉邑廟董事會翻造廊房之函件 上海縣邑廟董事會、自組織成立後、關於建設事宜、積極進行、刻經董幹事會議決、並與永造工廠訂定合同、將大殿兩旁廊房、同時翻造、茲覓得關於此項函件通告如後、㈠致警察廳公函、敬啓者、邑廟各殿、前因羽士看守不力、兩遭火災、損燬殆盡、當經地方紳商集欵、將大殿等處先行重建、並由地方公團共同組織邑廟董事會、推員駐廟、負責管理、切實整頓、曾經擬具簡章、呈奉上海縣公署核准備案、茲因大殿工程、不久可望工竣、所有大殿東西兩廊房屋、年深日久、破壞不堪、勢將傾圯、議決趁此大殿工程未竣以前、動工翻造、俾與大殿工程、同時完竣、使將來前後煥然一新、以爲一勞永逸之計、現定即日開始工作、惟查東廊樓上、貴廳所屬一區二分署借用、住有警察多名、爲特具函奉陳、敬祈令飭該區署員、迅將邑廟東廊樓上現住長警、即日遷移、以便施工、實紉公誼云云、㈡通告兩廊商舖、逕啓者、邑廟各殿、前因兩遭火災、損燬殆盡、當經地方紳商集欵、將大殿等處先行重建、其餘次第進行、茲因大殿工程、不久可望告竣、所有東西兩廊之房屋、年深日久、破壞不堪、勢將傾圯、現經本會議決、趁大殿工程未竣以前、即將兩廊動工翻建、俾與大殿工程同時完竣、來前後煥然一新、以爲一勞永逸之計、現定二月初十日動工、並與承造之久記營造廠訂定、自動工日起、三個半月完工、約五月底能使各商舖一律開張營業、爲此通告東西兩廊各商舖一體周知、務望於二月初十日以前遷移淸楚、俾資趕緊施工、幸勿延宕自悞、致屆時工程限期、不克完竣也、特此通告、

◉和明商會徵詢推請公正人同意 上海和明商會致函總商會云、關於公斷雨絲定貨糾葛事項、茲悉貴會所指定之公斷人周生發、與敝會所指定之享德貴君、對於此事之審定、未能完全同意、勢必另請一公正人、以資持平決斷、茲擬推請秦隆洋行之培爾君爲公正人、未識貴會諸董、是否贊同、尙祈早日察核示復、以期結束云云、

◉科學儀器館與漢口工會之糾葛 ▲漢口分館被書業工會沒收營業 ▲上海總館電請鄂政府制止仲裁 上海科學儀器館、自成立二十七年、自成一業、但並非書業、近日漢口工會發生後、將該館漢口分館店員編入武漢書業店員工會、要求漢館經理、代表店主承認、簽章簽字、照該會條件與章程辦理、漢館向上海請示、而總館以漢館已入漢口西藥同業公會爲會員、店員應入西藥公會、方屬相符、函致書業公會婉言聲明、並迭開董事會議、討論此事、函電往返、已非一日、詎該工會不能諒解、嚴詞駁覆、內有一節、謂公司之董事會、在現在不能認爲一種合法組織等語、直使公司原有組織、頓失依據、頗爲該館注意、該館現正磋商、再向該會聲辯間、二月二十八日晨、復據漢館急電報告、已被書業工會派糾察到館看守停業、如再不允行其條件、即由會接管等語、當即召集董事緊急會議、僉議電請湖北省政府制止、並仲裁該分館應否加入性質不同之書業工會、或入西藥工會、又函請上海漢口總商會、一致主張公道、向漢口總工會聲請改編、撤回糾察、先行復業、靜候政府回電、惟頗樂觀、以爲鄂政府必有公平辦法、且認此事到尙在討論時期、未至決裂云、

◉濬浦局招人承造輪船 濬浦總局總工程師海德生、昨發第一六四號佈告云、爲佈告事、照得本局現擬招人承造(甲)三百匹馬力單螺鋼質拖輪一艘、(乙)二百匹馬力鋼質拖輪一艘、(丙)一百五十噸容量運煤船一艘、其圖樣及詳情、可向總局濬工科索取、標信須固封、分甲乙丙投遞、不得併入一函、外面批明第一六四號佈告之投標字樣、最遲於本年三月十七日午前送至本局、臨時開標、本局有權分給各廠承造、未必以最低之價爲合格也、此佈、

◉蛋廠公會再請電催軍隊讓屋 蛋廠公會致函上海總商會云、前因敝會會員汪新齋君請求維持徐州宿縣兩處蛋廠、曾據情轉懇貴會分電孫張兩帥、請其電令所部軍隊騰讓、以便開廠、旋奉貴會函復、謂已接孫聯帥復電、當即轉知在案、茲據該會員來會聲稱、以開廠在即、急欲應用廠屋、請再電催速讓等情、用特函請貴會再行分電孫張兩帥、請其飭屬速讓爲盼、

◉洋布業貨運之責任 本埠洋布同業、以目下時局不靖、所有外埠批發貨運、無論送至轉運公司或輪局及裝船、如遇途中發生不測、一概不負責任、並在發票上加蓋『同業公議、發出各貨、中途倘有不測等情、貴客自理』等字樣、以免糾葛云、

◉上寶染業聯合會昨日開會紀 上寶染業聯合會、於昨日下午二時、開各業代表會議、到二十餘人、由副會長徐子賢主席、報告開會宗旨、略謂、吾業自省當局奉令舉辦染缸捐以來、曾經一再呼籲、並承上海總商會據理代陳苦況、在吾同業、莫不深感同情、惟值此時局不靖、而吾等營業、非常淸淡、苟不力爭、請求官廳俯允、撤消原議、則同業前途、殊有危險、請諸君從長計議、當由綢綾業代表童理璋起謂、前日總商會致財政當局代陳困情一電、言之成理、讀之悲鳴、吾各業代表、均表感激、諒當局亦能俯順輿情、准予所請、況新任財廳長曹公政績、久爲蘇民所敬服、洞悉民情、本會亦應電請曹廳長迅予批准、以解吾業之倒懸、再前日上海縣公署有示諭本會、勸導各業認捐等語、查本會爲各業所組合、即爲吾同業代呼困情之團體、決不能代爲勸導認捐、否則違反公意、必起同業之公憤、本會應再向縣署聲明一切、次由翁文樵等相繼發言、大致均表示與童君意見相同、公決請文書科辦理、次討論本會經費及會所遷移等事、議至五時許散會、

◉車站輪埠小客棧請求啓封不准 本埠華界車站輪埠左近一帶之各小客棧、警察廳會諭飭各該管警署一併查封在案、茲悉該小客棧等因生計關係、紛紛報告該業聯合會、呼籲維持、嗣由該會呈請淞滬警察廳請求啓封、今劉廳長查得地方防務重要、伏莽滋多、該客棧等與治安頗有關係、所請啓封之處、礙難准行、一俟時局平靜、再行核辦、當即批復知照云、

◉通商銀行兌現平息 本埠通商銀行日前有兌現者、該行源源應付、一律照兌、並由南北市各大錢莊十餘家、均爲收兌、持有該行鈔票者皆稱便利、聞該行準備充實、故一般人誤會頓息、昨日兌現者已告平靜、

◉北市米價昨況 北市河下米船、昨到二十餘艘、因受內地封船影響、故到源不旺、米價亦極堅定、粳米高貨、復漲角餘、惟和糯銷胃甚呆、價頗疲軟、昨市售價、最高白粳售十七元八角、大市白粳十七元五六角、中關十六元三四角、次至十五元三四角、羊尖十五元七角、次至十四元五六角、客秈十三元五角、次至十二元二三角、糯米高貨十五元五角、中十五元一二角、次至十四元五角、

◉法總巡允維持攤販生計 法租界民國路各攤販、前因聞當局有取締之議、要求法租界攤販聯合會、設法維持、轉懇當局、格外體卹、免予取締、該會一面通告各攤戶、恪守警章、勿礙商店營業、一面致函法總巡、代爲請命、聞費沃禮總巡、以若輩小本經營、情殊可憫、已允轉飭從寬辦理、惟須遵守警章、不得有違云、

◉華工程師發明鐵路號誌 ▲已交付審查 中國工程學會會員滬杭甬鐵路機廠副廠長陳騮、近發明鐵路號誌檢查機、將計畫及圖樣交該會、請其同研究、該會接到後、議決特請會員信號號誌專家京奉鐵路工程師汪禧成研究審查報告、如果有利於我國鐵路、將揭櫫實行云、

◉閘北慈善團請撥補助費 閘北慈善團總董沈鏞・陳輔臣・主任王棟・昨爲請撥十五年十一月份起、至十六年二月份、計四個月經常補助費、呈淞滬商埠督辦公署文云、呈爲請求續撥補助費、以維善舉事、竊敝團按月應領補助費洋一千三百元、業蒙鈞署撥至十五年十月份止、遞經具領在案、而自十五年十一月份起、至今未奉令知、敝團經費萬分支絀、上年舊曆年終、結欠米行等爲數甚鉅、債臺高築、無法淸還、不得已由董等以個人私產、向廣東銀行抵借銀三千兩、言明一月爲期、本息即須淸還、將此借欵、聊資敷衍、勉度年關、交正以來、米行等因處此時局、來源缺少、且前欠未淸、不允再欠、轉瞬押欵即須到期、團中寄養婦女及惠兒人等、又食指甚繁、嗷嗷待哺、困難情形、達於極點、素仰鈞座維持善舉、不遺餘力、爲特具呈上陳、伏乞俯察下情、迅賜將上年十一・十二兩月、幷本年一二兩月補助費、核准發給、暫維現狀、實深感盼、所有淸冊、容俟造齊、即行呈送、祇因手續關係、不免稽延、惟決無差誤、伏乞鑒諒、合併陳明、謹呈、

◉法租界又招巡捕一百名 法租界捕房總巡費沃利、曾因界內居民要求、招添巡捕一批、保護界內治安、現又有新招之巡捕一百名、不日即將來滬、該巡捕抵滬後、即將分派在租界邊境交界處梭巡、防止游民入界、並通知居民協助維持云、

◉取道西比利亞郵件寄遞時間 本埠郵務司希樂思發出布告、嗣後取道西比利亞寄遞之郵件、改於星期一日及星期四日截止、(今爲星期一日星期五日)因寧津間火車時刻延誤之故、星期四日截止鐘點照常、星期日截止鐘點、爲掛號郵件三時三十分、尋常郵件四時、

◉市鄉政聯會開會未成 上海十九市鄉行政聯合會、昨爲常會之期、而各市鄉董佐因時局不靖、交通不便、故屆時蒞會者、祇有漕河涇鄉董楊福允等四五人、候之良久、未有續到、遂即散去、開會不成云、

◉水巡隊查獲大批火酒 淞滬警察水巡隊巡江舢板、於前日下午六時、在浦江查獲駁船一隻、內裝大桶火酒七十五桶、當即連同人證一齊帶隊、經該隊徐隊長傳訊、知係浦東某棧房裝出、至裝往何處、該船戶堅不吐實、徐隊長以近來酒商購買火酒、摻加生水、冒充梁燒、瞞者不察、流毒社會、貽害無窮、當將查獲情形、呈報警廳候示再爲罰辦云、

◉錢業請代追債欵 錢業公會致總商會函云、據敝會會員安康等莊合詞聲稱、海門厚康錢莊向莊等往來結欠六萬四千九百零八兩九錢五分一釐、去年舊曆年終、屢向催索、該莊竟置之不理、查該莊股東、皆素殷實、何得任意拖欠、請總商會轉函通崇海泰總商會、勸令該莊股東將莊等欵項、速即淸償、以維信用、查厚康股東旣皆殷實、應將滬欵速即淸了、茲據前情、相應函請貴會查照是荷、

▲尙有本埠新聞轉入後頁

大世界游覽儲蓄章程

▲甲種(活期存欵)(券利並給)
存欵滿洋一百元滿一個月贈游券兩張
不滿月無『贈券』(多則類推)此項儲蓄隨
時可以提取利息 按月七釐半年一結半年
後複利

▲乙種(定期零存)(券利幷給)
每份每月存洋五元 每月贈券三張中途停
止繳欵贈券亦即停止
定期三年除按月給券外 期滿每份給還本
利共洋二百十元
定期六年除按月給券外 期滿每份給還本
利共洋五百二十六元
定期九年除按月給券外 期滿每份給還本
利共洋九百十二元

▲丙種(定期整存)(優給游券)
每份存洋五十元(至多以十份爲限)
定期一年期滿還本 月贈游券五張 二年
六張 三年期滿七張

▲丁種(定期整存)(券利幷給)
每份存洋五百元(至多以十份爲限)
定期一年期滿還本利共洋五百五十元
每月加贈游券念張
定期二年期滿還本利共洋六百二十元
每月加贈游券念張
定期三年期滿還本利共洋七百元每月
加贈游券念張
定期五年期滿還本利共洋九百元每月
加贈游券念張
辦事時間 下午二點至十點

楊製氣痛散
實驗良藥 實力推廣 送樣券
此散治肝胃氣痛吐酸作嘔消化不良等症無論男女老少病症新久均效到病除立癒奇效志在普濟定價極廉每盒二角每打二元
茲因推廣發送樣品剪下此券可向本社換取或函索須附郵票本埠一分外埠三分上海四馬路望平街楊製藥社啟

東方製磅總廠
上海專門製磅廠第一家
註冊商標
精製大小新磅靈巧準確
欵式新穎兼修配零件
各國舊磅價格克己
◉本廠新磅包準五年 修理舊磅包準壹年
東百老滙路A一〇一四四五
電話北四八六四

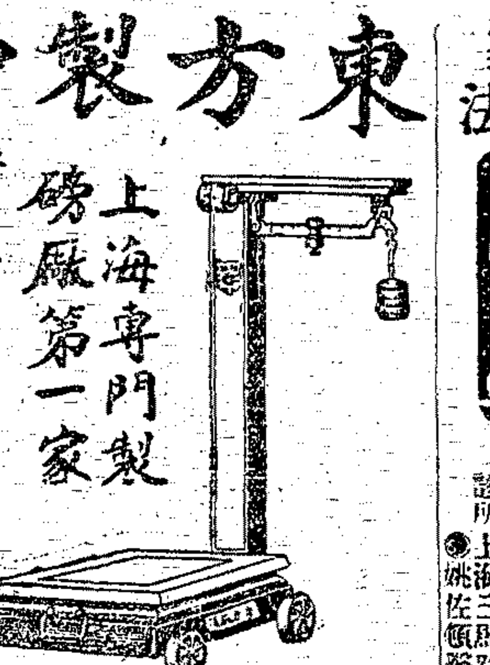

白濁專家 姚佐頓新法
洗射白濁
白濁乃花柳病初步若不速治則變橫痃魚口下疳血淋潰爛更痛苦不堪言本醫生具十餘年經驗有鑒於此特搜羅各國最新白濁儀器新法洗射藥水功力能將尿道毒菌盡行掃除保無痛苦又特製各藥悉從根本治理十年八年曾多方醫治不愈者均能藥到病除永不復發
◉上海三馬路大舞臺對面診所 姚佐頓醫生啟

王仲奇先生 介弟 弋眞先生
由歙縣湖瀆遷來滬現寓北泥城橋大觀園西首樞德坊內應診
門診 診金二元號金二角 掛號處啟 電話中央1047

注意 注意
久咳成癆
多咳傷肺日久成癆查治癆必需之藥迄今外國尙無發明目下只有唐拾義醫生久咳丸直接有革咳除痰之效間接有防癆保肺之功正本淸源舍此莫屬
上海廣西路愛多亞路角父子大藥廠發行 電話中央1198

海寧醫院 花柳雜症老手
本院創自民國四年專治花柳雜症對於淋病有特殊經驗梅毒之六〇六注射保險無痛 射一二次斷根 本院經驗十二年堪以自信患斯疾者幸留意焉
北四川路海寧路口海寧醫院白 電話北1037

陳思明牙科博士發明
保齡固齒 立止牙痛藥
每盒五角 有外搽及內服藥又有棉花及夾子等由本社保證不靈還洋
牙膏 牙粉 牙水 鑲牙 持別優待
一本社裕生章程新編醫牙要訣及保齦固齒法函索即寄
歡迎經理 住址上海南京路地球坊七十三號
診察時間上午十時至下午六時 優待顧客
萬國牙科學社監製

梅毒顯原形
春天到了
凡以前患過梅毒者
此時有復發之憂
東腫西爛!大顯原形
九一四內服新藥
是救治梅毒的靈藥
無論初起或復發
服食此藥!!淸血解毒
包你絕根!!永不再發
更有收口生肌之奇藥
▲九一四外搽藥膏
塗於創爛之處、馬上收口、
價目 內服新藥……每瓶一元五角 外搽藥膏……每盒大洋四角
上海三馬路中法大藥房發行 各省中法(中西)分行及各埠各大藥房均有出售

最新式透熱電療淋濁
慢性淋濁直搗其病源痛處之熱力又速暢無飲酒之弊根治除病即立癒永無後患
◉如他諸症亦有特效
◉四川路橋北堍郵政總局對過
萬春醫院啓

文定牙痛藥
司徒博牙醫生發明
任君痛到怎樣 祇五分鐘好了
總發行上海霞飛路中國牙科醫院 各大藥房大公司均有代售

中和醫院 花柳病科
白濁初起即熱電療法數日即愈 久淋兼用透熱電療無痛 梅毒注射六〇六血液驗查
本院醫長任大學醫科研究年留日畢業專治毒速愈 根除
江蘇省立醫院 院長廖煥章 老靶子路一三七號

新醫術 紅療 函授
紅療術爲最新的理學療法習者易治病神效保證成功 全年二十四期每期附郵二分
上海靶子路 中國精神研究會

催眠術 函授
本會創辦催眠學術專業二十年函授成功者四萬人面授畢業者以千數治癒各種難症惡癖不可勝數成績昭彰在人耳目現在大募學員詳細說明書請附郵票八分即寄
總會長精神學博士鮑芳洲
上海靶子路 中國精神研究會

本埠新聞二

各保衛團消息

▲保衛一團 上海寶山縣保衛團第一團、昨爲公共租界與閘北交界處所每晚封鎖鐵柵、阻絕交通、引起人民恐慌、特呈請江蘇交涉公署、請轉函領袖領事、變通防衛、以安人心、照錄原呈如下、呈爲呈請事、竊戰事發生以來、滬地風聲雖日見緊張、然於地方治安、旣由軍警力爲保護、復經職團相機防衛、而市秩序相安如故、地方居民亦咸相安堵、詎意租界當局、不察地方形勢之緩急、於華租交界之處、遍設鐵網等障礙物、入夜則一律封鎖、嚴加守衛、地方交通爲之阻礙、種種設施、幾若大禍之將至、非此不足維租界治安、以致華界居民、不特交通被其阻礙、抑且覩此情形、人心大爲驚恐、甚至遷避不遑、咸相驚擾者、皆由租界當局防衛過當之所致、事關地方治安、理合備文呈請、仰祈鈞座鑒核、迅賜轉函駐滬領袖領事、變通防衛、以安人心、實爲公便、謹呈特派江蘇交涉員許、上海寶山縣保衛團第一團團總王棣副團總尹邨、

▲蕭家涇保衛團 蕭家涇保衛團第一支隊、於昨日下午二時、開董事會、到二十餘人、推閔子賢主席、次討論隊務進行事宜、當即議決各案如下、(一)籌備防務案、決與南市保衛團市公所游巡隊聯防、路藏南市要路各街口、其有願自辦沙袋堵塞者、本隊可指導辦理、並招補新團員、以厚防務、(二)補充軍實案、決向軍添備手槍子彈、以利軍用、(三)籌經濟并整頓經常費案、決分段推員向各街商店、挨戶勸募、(四)通過本隊單行簡章、補推俞衞生·沈子卿·高鑑清·周爨光·樓其樑·尤蓮塘·湯椿年·爲董事、議畢散會、

▲漕河涇保衞團 漕河涇保衞團、以連日退過形似散兵夫役者、絡繹不絕、該團爲維護地方治安起見、前昨二日、共收六十三名、每名給資遣散爲有妥善、趙報楨·王金琢·二名、形跡可疑、一併面送交四區警察所、當由該分所長姚明燦、解往上海縣警察所、轉解上海防守司令部核辦、一面由團總楊正心備文、呈報上海保衛團總監督云、又聞第十三師軍隊、乘坐民船、由泗涇七寶退至漕河涇、即由該鎮保衛團招待、留宿二天、前晚該軍隊開拔至新涇、於昨晨上車、據云、該軍隊係開往通州改編云、

▲諸翟蟠龍兩保衛團 滬西諸翟蟠龍兩鎮、相距咫尺、兩鎮保衛團、年日聲氣相投、遇事聯絡、現值時局緊張、梟匪出沒、兩鎮保衛團團總侯積風·黃郁·徐懋潤等、有鑒於此、爲奮力計、議決聯防、日夜各派團員二十名、巡邏會哨、遇警合力抵禦云、

▲保衛四團 浦東洋涇市各保衛團議決、改編爲上海縣第四保衛團等情、曾誌昨報、茲悉該團總劉志濤以辦事處設於洋涇廟內、頗不相宜、昨日擇定花園石橋北首雙開間樓房、(即已閉警院舊址)即日遷入辦公、一面親赴上海縣署領取鈐記圖牌、俾便啓用、

臨時法院招考錄事

公共租界臨時法院因繕寫文件、需用錄事人材、昨由徐維震院長出示招考、茲錄佈告如下、爲佈告事、本院茲因繕寫文件、擬添設錄事十五名、凡有年在二十歲以上四十歲以下之男子、文理通順、書法端正、確無嗜好、願就是項職務者、自本月五日起至十日止、隨攜最近四寸相片來院報名、十三日午後一時、隨帶筆硯、聽候考試、特此佈告、

永安紗廠女工頭被狙擊斃命續聞

前日下午五時半、楊樹浦蘭路發生槍殺楊樹浦路永安紗廠女工頭王氏等情、業誌昨日本報、茲悉當場所拘獲之兇手係華特路九百六十號門牌某廠工頭徐波人朱仁仁、(年二十三歲)當經楊樹浦捕房包探丁坤芳與揚州路一百五十號門牌電燈公司之更夫陳廷擧·徐海三·等追獲、奪得手槍一支、子彈十二粒、昨晨、偕同尸夫施寶及見證女工吳阿毛等將朱解送臨時法院、由李晉孚推事偕觀審之美領何君升座警務庭提審、據西探到庭禀稱、昨日(一號)下午六時、有王姓到捕房報告、蘭路龍江路口發生開槍案、當往調查、見一婦人受傷倒地、奄奄一息、即送仁濟醫院、不及治療而死、經醫生驗得槍傷腦部致命、該婦生前在永安紗廠爲工頭、是日下午五時後放工、偕同廠女工吳阿毛出外、行至蘭路、遭被告連開三四槍狙擊、受傷倒地、被告遂向蘭路北面奔逃、是時有人狂鳴警笛、爲揚州路一百五十號電燈公司之兩更夫所聞、挪同將被告拘獲、抄出手槍一支、實彈四粒、其身畔之洋火盒內、尚藏有子彈八粒、帶入捕房、被告承認開槍、擊斃婦人不諱、查被告係工會中人、本案請爲展期、以便調查工會地點云云、質之被告朱仁仁、供在華特路九百六十號門牌工廠爲工頭、昨有工會書記來廠喚我、並給手槍、着將該婦人擊死、因該婦係屬走狗、事後書記酬我車資十元等語、李推事諭被告押候移送刑庭、定期審理、至施王氏之尸體、則由捕房舁入斐倫路驗尸所、午後二時半、由李推事帶同書記官楊鼎奎蒞所驗明、飭令尸夫施寶領尸埋葬、聽候訊辦、

市公所清潔捐無人投標

上海市公所因東南區中西區清潔認商張會書呈請退認、當奉核准、另行招商投標認辦在案、茲聞昨日開標、於下午三時在大廳上舉行、直至旁晚爲止、對於是項投標、竟無人顧問、探其原因、實受時局影響、衆之四郷大軍雲集、去冬又逢奇災、荒疏受凍、毫無收成、故肥料無從銷售、昔之兼計如金者、現已變爲無用、是以承辦清潔者大受虧累、影響甚巨、繼起承認者必須有二萬餘金之現款、方得如願接洽、聞李總董尙擬商榷辦理、

東洋公司碼頭船隻被劫案兩起

前日(即星期六)淸晨七時許、滙隅林之碼頭船二艘、永裝南洋烟公司烟葉、泊於東洋公司碼頭、突來匪徒十餘人、各執[illegible]人艙內、搶去棉被衣服銀洋白米等、約值數十元、次日(星期日)午後二時、楊林生之駁船、亦在該處被劫、所劫去棉被衣服、約值二十餘元之數、事後經該二船戶開單、赴楊樹浦捕房、報請[illegible]、

[illegible]緝昨經包探于海泉等在該處緝獲嫌疑犯[illegible]徐阿瑞·王四海·三名、拘解捕房研究、供出在逃同黨[illegible]蔡王阿炳·小浦東·小松江·等多人、並往源昌路[illegible]順兩押當吊撥贓[illegible]押候解究、

天文台路劫案當獲一人

法新租界天文台路第一百五十六號門牌[illegible]、於前晚十點半時、突來盜匪兩人、一人在外把風、一人入內[illegible]、一人進樓上搶去小洋銅元二十餘元、[illegible]、當被在[illegible]探[illegible]、[illegible]、並將[illegible]、[illegible]、

前任陸會審官執行律師職務

陸紹宗君、爲日本法政[illegible]、法學士、在前會審公廨任會審官職務多年、適東[illegible]、[illegible]上各界所稱道、[illegible]院各省軍民長官委充法律顧問及諸議執法官等舊職、[illegible]官遊、業經司法部核准登錄、加入上海律師公會、執行律師職務、設立事務所於公共租界白克路[illegible]家園西首留餘里、承辦公共租界法租界及內地各級法院民刑訴訟案件、并行政訴訟訴願、及其他一切非訴訟事務等、陸君精於法律、經驗宏富、聞已有商號數處、聘爲法律顧問云、

農商部聘潘序倫爲會計顧問

農商部頃以國內工商各界、時有關於會計事項問題發生、有待于集思廣益之處甚多、故特函聘本埠愛多亞路三十九號會計師潘序倫博士爲顧問、以便隨時諮詢云、

商人請代領護照

總商會會董陳伯君、致函總商會云、敝友胡福源君、浙江鎮海人、現欲往南洋小呂宋考察商務、擬赴洋旅行章程、須由本會備函致交涉公署、代請給發護照、並由担任保證、務請准予函致交涉署、懇給護照爲盼、

謙益醫院招考看護生揭曉

本埠海寧路謙益傷科專門醫院、因醫務日形繁忙、求治者日有百餘號之多、該院侯張德處先生夫婦二人、擔任醫務、殊有應接不暇之勢、爲此前曾登報、招考看護學生四名、藉以造成醫科人材、而資分任醫務、該院自登報招考後、報名者頗形擁擠、茲開業已滿額、將錄取四人姓名列下、(一)孔錦生、(二)張一丹、(三)李輝南、(四)曹聽華、

杭州都錦生絲織廠駐滬發行營業發達

杭州都錦生絲織廠之絲織風景畫、自駐滬北四川路十二號、開幕以來、營業殊爲發達、各界人士、均視爲無上價廉物美之禮品、進日購買者人有應接不暇之勢、而尤以西湖十景手提袋、精美異常、最爲士女之歡迎、聞不久杭廠當有薄綢手帕及西裝領帶之出品、又可風行滬上矣、滬國貨之樂觀也、

浦東火警兩起

前晚十一時、浦東張家浜同泰福[illegible]、忽然失愼、火勢猛烈、旋經立大廠皮帶車到場施救、得以撲滅、焚去草房四間、樓房半木披矣、又塘橋三官堂顧東生織布工作[illegible]、忽然失愼、當經崗警[illegible]、僱由保衛團到場協同撲滅、幸未成災、

蒼媳逃逸控及媒人

付居虹口愛倫路之王炳根、生有一子、年屆弱冠、去年陰曆十二月下旬、經張徐氏爲媒、王子作伐、當時取去聘禮洋三十元、未幾、引領一十六歲廣東女子名秀寶過門、成親、擇期完姻、不料該女過門僅及十天、即於今年正初二日逃逸無蹤、王以顯係蓄形同串放之圖、乃向羅理論、翻刁[illegible]、延今尚未解決、昨日將羅拘控[illegible]、

假事騙欵之查究

五區三分署、訊供各款、奉諭將兩造移送總廳辦究、

大通碼頭小工頭趙某等、以謀充大達碼頭小工頭爲由、向其同鄉等人招股、受愚者已不乏人、去冬有江北農民袁姓應招後、出洋三百元、不料該款付給後、久無確實消息、詢之趙等、一味游約、據云須待滬門長樂鐵方面運動成熟、方許接充、非言受騙後、在申流落無依、訴請該同鄉代爲援救去後、調查此事、全屬子虛、一面設法籌資、令袁先行回里、然後將底追欵、聞該公司現亦風聞其事、飭闢公司名譽、自應根究經手者何人、再請官廳查提究懲、

菜販更正營業地點之批示

菜販朱根福投上海市公所呈爲聲明原委、懇請更正營業地點由、昨經該所批示云、呈悉、調驗從前執照、該民營業地方、註明係老吊橋字樣、後因展放馬路、兼移地點、何以未據呈明、跡近朦混、殊屬不合、現據遵章認罰、並木公所指定地點將秤移設於老西門儀鳳橋北首、邀同同羊莊首出具保結、姑准換給新照、並函請上海縣更正牙帖、以安營業、此批、等附、

迷路男孩待領

昨日(二日)午前十時許、法租界西門路白來尼蒙馬浪路大台山桐柏宮下院門前馬路上、有一迷路男孩、約二齡餘、啼哭不止、時有路人某君經過、當即詢其姓名住址、均不知答、嗣有一乘脚踏車之巡捕到來、即挈該孩赴就近各弄內詢問、亦無人認領、遂由該捕帶入捕房、該孩家屬、可向法捕房探詢、覓保領回團聚、

支江廟緝獲盜匪

前日下午、四區巡官徐逢春率警探袁國祥·李裕前·史請林·陳開和等、協同該浦保衛團及二十三團騎兵連兵士在支江廟緝獲盜匪殷德山·張德亮·魏靜德·王興才·呂振和等、抄獲手槍一支、解經劉署長研訊、殷等承認去年臘月今年正月曾劫蓉勃生路裡馬路某姓家衣飾銀洋等物、分化用等語、惟呂振和係二房東、業木所、訊無關係、當即省釋、

號夥于春年落水身死

[illegible]

五盜匪各押一年

徐匪王雙士·秦雨堂·徐公尚·徐鳴金·等、於上年間在法租界徐家匯路等處結夥搶劫、搶去洋[illegible]及居民數戶、旋被包探拘獲、解法公堂、判令各押一個月在案、該於前日由特別機關探目任小揚·全九林·包探李[illegible]·高竹林等、將該同黨陳福根·張國方·兩名、抄出供手槍兩支、帶入捕房、昨解法公堂訊究、並將王雙士等四盜人提案質訊、先由各原告投訴被劫情形、詰之陳·張·兩盜同供、民人等共計搶劫七戶是實、王雙士等四盜同供、民人等實係陳等同黨是實、聶讞員商之法副領事倍君、判陳福根押西牢三年、張國方等五人、各押三年以儆、假手槍沒收、

兩借款案均判如數還淸

(一)陳全根投法公堂控稱、前年間有張蔭棠向民人借洋四百八十元、立有借據、迄今日久、分文不還、請求訊追、被告延律師代辯稱、欵並非借款、當係雙方合開福興公司、原告將股退還被告作洋四百五十元、當由被告將機器等物給與原告售賣、以作抵償、並不斷欠分文、請求明察、原告又稱、退股之事、手續完全清楚、此欵確係借款、中西官察閱賬簿、遂判限被告於七天內如數還清、(二)左才宏投法公堂控稱、商人前用周先誠爲經理、詎被周陸續私用賬洋、共計一千零八十六元、察悉向論、周即潛逃無踪、直至日前、始行緝見拘案、請求訊追、詰之周先誠供、民人祗欠四百餘元、並無如此之多、原告又稱、調查賬目之時、商人與被告之保人范守仁協同檢查、實欠一千零八十六元、今有賬簿據及保人在案可證、質之保人范守仁稱、商人當與原告會同查賬、被告欠數屬實、中西官判以賬簿屬實、范係抵賴、着被告交人銀並保出外、限十四天內還淸、

庖丁身死候剖驗再核

滬西戈登路二十九號木作號內庖丁朱大寶、前日清晨五時三刻在廚房後面之空地上工作、忽然倒地氣絕身死、該管捕房得報、派探往將屍體舁入虹口斐倫路驗屍所、昨日午後、稟請驗推事帶同諸書記官蒞所、檢驗一過、究竟因何身死、殊不明瞭、諭令西醫剖驗報告再核、剖驗後、屍體交屍兄朱阿二領去埋葬、

路刦兩盜移送刑庭審理

前日上午八時許、有匪徒四名、在楊樹浦華特路將行人張玉蘭攔住、剝奪其身穿皮袍一件、搶刦鈔洋二十元而逃、嗣由該管捕房包探丁坤芳與三百五十八號華捕追獲李三·王桂生·兩名、抄出利刀一柄、昨解臨時法院、李晉孚推事質訊一過、諭令押候移送刑庭審理、

控追借欵候定期宣判

蔣錫根控告李竹山不還借洋二千六百元一案、昨晨、臨時法院開庭續審、被告延律師辯護、而原告代表吳麟坤律師則稱、該欵已於民國十四年二月二號還清、並延律師辯護、而原告代表吳麟坤律師則稱、該欵係民國十三年被告立據向原告所借、以道契方單作抵、然其抵押品迄未交出、反捏稱欵已還淸、而又無還欵證據提出、應請斷令本利清償云云、吳推事諭被告二千元保、候定期宣判、

男子急病身死之相驗

昨晨三時三刻、虹口元芳路有一無名男子、不知患何急症、猝然倒地、氣絕而亡、巡捕查見、報告捕房、由捕頭麥根泉氏飭探、將該無名屍體舁入斐倫路驗屍所、禀請臨時法院委派李推事於午後蒞所驗明、飭保領屍埋葬矣、

迷路女孩之認領

滬西慈善團長龍君、於臘月十一日、在斜橋見一迷路女孩、遂帶領該女孩至滬西慈善團留養、待家屬認領、當據稱原籍安徽蕪湖人、因被同居陳姓老婦拐帶來滬、賣與本埠老西門張姓嫁裝店、身價洋八十元、該團得訊、即致函蕪湖警察廳、復函謂查家屬具保來滬認領等、擒夫後、現該團接蕪湖警察廳復函、謂已查出下落、原文云、運啓者、案准貴團一月十七日公函內開、招有迷途十三歲幼女一名、其父在蕪販賣糖果等因准此、當經飭署詳查去後、茲據該管第三署署長李宗耀呈稱、查得石頭陵草房內詢有葉右榮、和縣人、年三十五歲、於臘月初九日有同居之陳姓老婦、叫我女孩名玫珍上街買肉、一去未回、四尋無着、我家朱得標亦找我家人起訴、女孩今年十三歲、川來貴公函一份、以便到上海領回等語、查上海慈善團來函云、此女孩姓林、年歲與葉姓女孩均屬相符、理合備文呈請鑒核等情、據此、除飭該署長取其葉右榮妥實店保外、相應據函復、查照該葉右榮持函前往貴團認領、請煩查照給領、以全骨肉、而拯仁風、此致上海滬西慈善團、蕪湖警察廳長徐朝桐、

臨時法院公布之文件

昨日臨時法院公布之件、照錄於下、

▲公示送達 爲公示送達事、案據廣源商貨號代理人盧炳麟律師、狀稱、縈牢[illegible]告東康金次欵一案、業經前假扣押[illegible]、[illegible]、照准、茲因被告逃匿、無從傳達、爲特公示送達如左、(主文)本件照准、(理由)從略、

▲批示 一件潘松興潘呈若等聲請訊斷一案、請求調查經手人應抄頂冊錄前一九千四百九十三號道契過戶由、本件前經批准、已通知報局等執行令其暫緩過戶矣、此批、▲一件、當經施陳志溶等聲請訊斷應撤銷保護由、本件聲請不准、此批、▲一件、陳鄧氏爲陳盛生等[illegible]

鷓鴣牌

有亨寶

固本片

[illegible]鷓鴣牌固本片性純而溫補腎扶陽療虛治損皆有奇效其中尤以治陽萎遺精早泄陽衰精冷諸症爲最有效[illegible]力陽事不舉或怯易[illegible]特精是非但得子容易且能返老還童誠固本生精第一妙品也

總發行香港永樂街瑞昌西藥行 總代理上海北四川路會樂商店

分售處 永安 先施 新新 五洲 中法 中西 大陸[illegible]

上海地方審判廳 公布欄

▲布告 爲布告事、本廳辦公時間自三月一日至六月底每日自上午九時至十二時下午一時半至五時爲止合行布告訴訟人等一體知照所有換遞狀紙等件務須遵照上開時間辦理勿得自誤特此布告

▲批示 一件王心庶請領[illegible]由此批▲一件楊明華[illegible]由狀悉候[illegible]訊明核辦此批▲一件[illegible]由狀悉候[illegible]

[illegible]

▲民庭判决 一件、義順米行與沈菊棠米欵糾葛一案、(判決主文)着沈菊棠、陸思勤、周財生、顧龍泉、沈桂林、俗[illegible]洋四百十八元一角五分、並訴訟費按照十二年夏曆九月所立萬祥米號議單內被告股數分認、又萬祥米號欠沈桂林洋二千元、着沈菊棠、陸思勤、周財生、顧龍泉、亦按照前項議單內股數核算、攤還沈桂林、▲一件、周鑫米行與沈菊棠等米欵糾葛一案、(判決主文)着被告等償還原告洋六百八十元一角、並訴訟費按照十二年夏曆九月被告等所立萬祥米號議單內、被告股數分認、▲一件、萬盛米行與沈菊棠米欵糾葛一案、(判決主文)着被告等償還原告洋四百五十九元二角三分、並訴訟費按照十二年夏曆九月所立萬祥米號議單內被告股數分認、▲一件、萃康莊與沈菊棠等欠欵糾葛一案、(判決主文)着被告等償還原告銀二千四百五十八兩三錢並訴訟費、按照十二年夏曆九月所立萬祥米號議單內被告股數分認、▲一件、乾泰莊與沈菊棠等欠欵糾葛一案、(判決主文)着被告等償還原告銀一千三百二十九兩三錢三分並訴訟費、按照十二年夏曆九月所立萬祥米號議單內被告股數分認、

[illegible]

上海地方檢察廳

▲批示 一件[illegible]由狀悉[illegible]▲一件[illegible]

[illegible]以上三月一日

今日各影戲院戲目一覽

戲院	戲目	戲院	戲目
中央	盤絲洞(中國影片)	中新	義俠女伶
恩派亞	古裝孟姜女(中國影片)	卡德	無名英雄(中國影片)
萬國	愛情與黃金(中國影片)	中華	濟公活佛(中國影片)
世界	西游記(中國影片)	中山	濟公活佛(中國影片)
愛普廬	愛河潮	新愛倫	猪八戒招親(中國影片)
通俗	不如歸(中國影片)	共和	美女跳舞記
東華	虎爪恨	奧迪安	風雨姻緣
上海	情書劫	夏令配克	爲人作嫁
虹口	義俠抱不平	新世界	怪醫生(中國影片)
大世界	盧宮秘史	卡爾登	戰地之花
北京	水火姻緣	神仙	沙場淚(中國影片)
天韻樓	雄媳婦(中國影片)	新新	苦樂鴛鴦(中國影片)
金星	夫妻之秘密(中國影片)		

今日各舞臺戲目一覽

戲院	戲目	要角
大舞台	夜 二頭本觀世音得道	楊瀛儀 李桂春 毛韻珂 賈璧雲 趙韻聲 趙如泉 姚俊卿 劉蓮蓀 張桂芬
新舞台	日 凌波仙子 夜 閨中俠女 月宮得寶	潘月樵 王靈珠 周鳳文 王毓秋 夏月潤 [illegible] 吳竹香 汪優游 [illegible]
丹桂	夜 洪羊洞 醉打蔣門神 販馬記	蓋叫天 黃玉麟 張曉雲 張質彬 [illegible] 劉玉琴 曾佑安 沈艷芳 于蓮仙
共舞台	夜 三娘教子 六部大審 新玉堂春	姚玉蘭 小蘭英 姚玉英 張少泉 于[illegible] 王[illegible] 林樹森 粉菊花 陳彩霞
笑舞台	夜 小孀生立木籠	張雙宜 王采公 江夢梅 [illegible] [illegible] 王[illegible] [illegible] [illegible] [illegible]
大新舞台	夜 挑滑車 女起解 雙塔寺	何雅秋 張國斌 碧夢芳 [illegible] [illegible] [illegible] 馮志奎 韓金奎 趙文達
天蟾	夜 漢送酒 全本蟾屬山 全本羅孟	麒麟童 馬連良 劉筱臣 郭玉容 王芸芳 劉韻秋 唐韻笙 蕭志揚 高連奎
大世界(大京班)	日 孟英女界牌關 夜 朱買臣 二本紅蝴蝶	陳善甫 紅玫瑰 女叫天 郭坤泉 綠牡丹 粉牡丹 李蓮芬 加雙聲 潘雪芳
大世界(文明戲)	[illegible]	[illegible]

戲院	戲目	要角
大世界(紹興戲)	日 一本玉蜻蜓 夜 二本玉蜻蜓	[illegible]
大世界(寧波戲)	日 分玉鏡 夜 黃鶴樓	[illegible]
大世界(蘇州戲)	日 雙頭案 夜 失戰略	[illegible]
大世界(杭州戲)	日 玉蓮環 夜 三官堂	[illegible]
大世界(連環戲)	日 快樂神仙	[illegible]
大世界(十景戲)	日 同思報 夜 三十本濟公活佛	[illegible]
大世界(無錫戲)	日 斐媳婦 夜 珍珠塔	[illegible]
大世界(本地戲)	日 戲叔 夜 借妻	[illegible]
大世界(滑稽戲)	日 說勿出 夜 難爲情	[illegible]
新世界(大劇場)	日 讀堂門志 夜 鋼網陣	[illegible]
新世界(寗劇)	日 荊釵記 夜 折柳陽關	[illegible]
新世界(遂社)	日 雙頭案 夜 馬永貞	[illegible]
新世界(紹興戲)	日 文武香球 夜 飛雄劍	[illegible]
新世界(上海戲)	日 小分瀏 夜 父子同科	[illegible]
新世界(武林班)	日 粟兒得妻 夜 叔嫂唱歌	[illegible]
新世界(四明戲)	日 呆相公 夜 大鬧花燈	[illegible]
新新(大京班)	日 雙代箭孟姜女 夜 頭二本宏碧緣	[illegible]
新新(新劇)	日 趙五娘 夜 逍遙老三	[illegible]
新新(精神團)	日 活落門閂 夜 從本說勿出	[illegible]
天韻樓(大京班)	日 十五本狸貓換太子 夜 十六本狸貓換太子	[illegible]
先施樂園(大京班)	[illegible]	[illegible]
先施樂園(髦兒戲)	[illegible]	[illegible]
神仙世界	[illegible]	[illegible]
小世界	[illegible]	[illegible]

三發洋行
禮拜四拍賣
寫字間木器

禮拜四拍賣
魯意師摩洋行
始創英一千八百七十四年 自同治十三年即

瑞和洋行 禮拜五拍賣
留聲機器 洋琴 汽車

宜和洋行 禮拜五拍賣
舊木器及電料

瑞和洋行 禮拜六拍賣
住宅

禮拜六拍賣
魯意師摩洋行
始創英一千八百七十四年 自同治十三年即
汽車

三發洋行
禮拜六拍賣
奉法工部局諭 鐵器雜物
三担 舊百餘鐵

禮拜三拍賣
魯意師摩洋行
始創英一千八百七十四年 自同治十三年即

奉中國政府駐滬鹽務緝私處
小火輪

禮拜三拍賣
貴重產業
魯意師摩洋行
始創英一千八百七十四年 自同治十三年即

遺失議單聲明
遺失聲明
聲明圖章賬簿作廢
聲明存摺作廢
遺失儲蓄存摺

遺失提單聲明
遺失聲明
遺失聲明
遺失圖章
遺失儲蓄摺
遺失提單
聲明滙信作廢
聲明滙信作廢
遺失聲明
遺失股票聲明
遺失道契聲明
遺失道契聲明
聲明召盤
聲明召盤
出盤聲明
受盤聲明
推盤聲明
推盤聲明
受盤聲明

受盤聲明
推盤聲明
受盤聲明
脫離關係聲明
弟兄分析聲明
聲明注意

法租界北門大街老北門 後興昌紙店樓上
永昌紙號 聲明停業

唐鳳生遷墳緊要啓事

中國唯一精美的照相版半周刊
天津 北洋畫報
（已出至第二年）
價目 每大洋一元 念二期 贈送樣張 寄下郵票二分即奉 寄天津法租界 念六號路本報

萬國郵票
半送 半賣

贈

奉送避凶避難秘書

油墨包用

空鐵桶出售

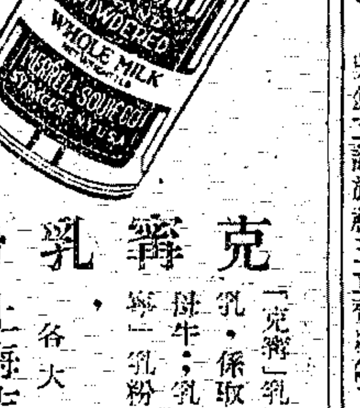

克寧乳粉
「克寧」乳粉。製自鮮乳。係取自畜育得宜强健無病之母牛；乳棚日時受檢查；故「克寧」乳粉之清潔，當世殆無其匹
各大商店均有出售
上海吉時洋行總經理 南京路十二號
乙1348

尋人
洪寶仁君鑒
震華搪磁廠劉東青鑒

捉拿賞格
崔前豐

店面召盤
住宅招頂
吉屋 不取小租 招租
吉屋招租
便宜房屋招租
吉屋招租
新洋房召租
寫字間招租
租界內房屋召租

立止白帶丸
白帶
婦女調經丸
產後百病丸
德法

西人 英文口授 晨夜
聘請買辦
招請洋紙跑街
招請男女職員
招請推銷員及經理
舊郵票

天下聞名之九牛牌二虎牌
肥田粉
招請經理

法 麟氏醫生 秘製 白濁丸 立刻止痛 一匣全愈
白濁
三天包好 橫痃下疳
白濁丸 下疳散 橫痃丸
德法

費伯英 秘製 白濁聖藥
一匣包好 止痛止濁
白濁
橫痃 立刻可愈 下疳
濟生老藥房

程少卿眼科秘製
眞八寶 立退紅翳障
眼藥
明目退翳丸
德和

因宜打字專科學校招生

周文卿花柳專科君
周文卿 獨擅其技 花柳全科 最短時期 斷絕老手
二十年於茲 現値梅毒 解毒藥品 六馬路存濟老醫局

花柳病指迷
林君渭川 家學湛深 永濟堂 翼臣先生 斷輪老手 六零六
獨得之秘 花柳全科 最短時期 小川 三世醫家 春陽萌動 檢身驗毒 根

耳聾復聰丸
蓋世無雙功效神速包愈斷根
立愈耳聾 爛散
程鳳德和

熊牌純汁淡乳之宣言

質地純良 馳名已久 滋養豐富 無出其右

尋常乳汁。於牛身擠出之後。與空氣相接觸。輒能變化性質。而不適於飲料之用。故醫家對於新鮮牛乳。有一非煮勿食之警告。恐其中染有病菌或微生虫也。後人取鮮乳。製成粉質。雖可免上述諸弊。而其味則較新鮮者不如。亦一缺憾。

熊牌純汁淡乳乃取新鮮牛乳。提出水分。製取純汁。以科學方法裝置瓶中。不通空氣。即使開瓶飲用。以其於空氣不接觸。故細菌微虫。難以發生。而固有之原味與營料等。並能完全保存。無論居家行旅。或用以烹飪尋常肴饌。或用以調和咖啡可可等香茗。無不甘芳適口。而爲衛生之上品也。

總經理永昌洋行啓 江西路三十六號 C731

經售處各大食物號

京都天德堂
專治花柳 毒門

拔毒止癢 癩疥瘡藥

德商雙龍洋行

一瓶全愈 花柳下疳水

三日愈
癩疥瘡藥
廣東保和太啓

萬應耳聾丸
包愈斷根 上海濟生老藥房費伯英醫生秘製
特種 四元
八角 一千五百元 生髮膠
經理 招請 資本 一千五百元利益

鳴謝 望賚水火保險公司
賠欵迅速可靠
顧新岐君 去年十二月十八日

瘋痛豫劑湯

自由談

◉趣婚 吳玉瑛

美國紐約羅卻斯忒(Rochester)地方。有少年名Frederick Ackerman者。年方三十四。忽戀愛一老嫗。該嫗年已八十四歲。老態龍鍾。惟富資產。二人年歲。相去四十八歲。然而情感極濃厚。故現已正式宣佈結婚。開始其夫婦之生活云。

藝林

永明哀辭 周椒青

永明子之首女子子。雖无才學稱。然孝友性成。生十三齡而殤。乃作此辭。辭曰。

翳親友之相知兮。感懷小別。矧愛女之中殤兮。黯情終訣。既朝朝之悽怛兮。物在人亡。更莫莫之大息兮。擣枕捶牀。豈穹蒼之降罰兮。何獨年不得終。忖弱息之無辜兮。信吾耶所招從。昔太歲之不仁兮。多事勞形。今太歲之眇默兮。鉄俯歸眞。新時淚其橫流兮。焉死尚不知其葬所。兆人命如蘀萱兮。幾爾早黷然其遐裂。噫吁嚱。天長地久兮。人壽幾何。邈迷何與兮。冀見有期。虞其有極。椒青拜識。走拙於辭。仲此。爲紓哀也。海內君子。正而教之。存歿拜嘉。(江西路六號乙)

◉說苑珍聞 菊屏

林畏廬悼亡成傑作　小說爲文學之一種。作者雖亦名家。究以文學爲塒梯。未聞有置文學於不顧。而可以直接研究。如聲光化電之專科然。與文學分道揚鑣。絕無繫屬者。(按邇來新行之白話小說。不在此例。)如何諏之「碎琴樓」。蔡孤桐之「綠波小傳」。可以視爲小說。又何嘗不可視爲文學作品乎。若畏廬著譯諸書。尤膾炙海內文學意味。其能使讀者傾倒逾恆。而至構成林派之作風者。殆亦文學之魔力有以致之耳。畏廬幼孤而貧。賴季父靜庵先生之周卹。得免凍餒。顧此殘酷之環境。竟不能阻其好學之熱忱。無力購書。則於故紙堆中搜尋零篇破卷而讀之。年既壯。獲交李畬曾兄弟。李氏固藏書家。先生盡取而遍讀之。凡三萬餘卷。業乃大進。舉孝廉。文名藉甚。而好學益甚。於左史班韓。尤推崇備至。年必誦習一過。雖老弗怠。年四十餘。客馬江。猝遭鼓盆之痛。先生伉儷本篤。復以身世艱困。糟糠況味備嘗。回思井臼之勞。益覺愴懷難已。會契友王曉齋歸自歐洲。覩茲抑鬱之懷。遂翻其譯書以自遣。且出西文原本。爲之口誦。而使筆錄之。是爲先生側身說苑之始。其書即「茶花女遺事」也。先生譯書。多至百餘種。論經驗之富。心思之專。似宜後來居上。乃以後所譯。其動人至性之處。殊未有能如此書之深且摯者。良以先生作此書時。悼亡之哀感。正湧溢於胸臆間。所發沉痛之音。胥吐諸肺腑。至嚴又陵評謂「天下浪子之心。將盡爲之蕩」後之以意匠經營者。已落第二乘。不能與此書並論。亦猶王右軍寫蘭亭序。神來之筆。莫可强致耳。

李涵秋身後起餘波　有明末葉。李自成破京師。思宗自經於煤山。天潢貴冑。死亡殆盡。福王建都南京。乃有自稱思宗太子者。偕長公主來歸。廷臣內監之來自北都者。奉旨往認。太子一一直呼其名。而若輩皆含糊其詞。罔敢認爲眞太子。遂與宋藝祖之燭影搖紅。並爲千古莫白之疑案。蓋南都小朝廷雖危若纍卵。而帝王之虛榮。尙足動人歆羨也。詎知枯寂艱窘之說苑中。乃亦有類此之奇事。洵異聞已。李涵秋少年時。賦性豪放。抱負不凡。其所自期者。豈止於區區小說。乃所如輒阻。素志莫申。鬱伊無聊。漸縱情於聲色。而容顏都好。舉止風流。態度嫻雅。服裝整潔。遊踪所至。青樓名媛。罔不極意逢迎。而涵秋亦樂與周旋。藉慰牢愁之懷。此固名士之慣態。而彼奸狡者。遂圖孰是以售其欺焉。涵秋既死。有北方雛妓。人呼之爲東方羅蘭者。自稱爲涵秋遺孤。作哀訴。遍登各報廣告。求援於說苑諸先輩。羣公惑於其詞之哀。謀醵資爲其脫籍。獨寒雲燭其奸。持不可。謂涵秋生前。非不能庇其子女者。何至目擊所生之墮落。而無動於中。即此已足證此女之必非涵秋出。且拔之固易易。苟既拔而不謹其操。誰能保其不復墮落。則弄假成眞。將永爲涵秋身後之名譽累矣。羣公服其論。此議遂寢。嘗則此女果無係於涵秋。聽其所歡某氏之唆使。欲藉是騙得一種遺資耳。其人年老且醜。使其自爲羅蘭之父。殊無慮其勿稱。因略知涵秋已往之身世。故竟僞造事實。使羅蘭出頭認父。己則運籌於帷幄之中。雖計不獲售。其心計之工。手腕之敏。亦足稱矣。

◉兩種有趣之器名 西西

一　狗氣煞

鄉野人的家裡。大都是養雞養狗的。狗的食量宏大。人家喂他吃的。他吃了不夠。常常要去偷吃人家喂雞的東西。鄉野人恐怕雞要餓死。於是想出妙法來。用木條釘成一隻木柵的箱子。將雞食放在裡面。雞可以伸長了頭頸從木柵的孔隙中伸過頭去吃。狗的頭大。伸不過。於是坐在旁邊看着雞吃。一想到自己的頭之太大。只好氣死了。這種器具因此名之曰「狗氣煞」。我們中國的軍閥。直像一頭狗。而窮困的教育家。又像一頭可憐的雞。僅有的一些教育經費。常常要被軍閥吞去。這眞像雞食被狗吞了一樣。可是在上執大政的人。竟不能如鄉下人之聰明而爲教育家也造一狗氣煞般的東西來。咳。眞是可歎。

二　貓歎氣

人家家裏大都養貓以驅鼠的。然而貓是偷東西吃的。人因貓有捕鼠之功。所以雖偷東西吃。也不能因其這一些的不好而就不養在家中。於是人就化了心思。造出了一種有蓋的鉢。將食物藏在裏面。貓也無從去偷吃了。這種器皿。因此叫做「貓歎氣」。國家養兵。目的是在保國安民。眞如人家養貓一樣。然而我們中國之兵。却有貓偷東西吃似的不好。我們大家也要來造一種貓歎氣的器皿。把不是養兵的錢放在裏面。使兵不能垂涎。那就好了。

◉蓮花食人記 茸餘

鎭海之伏龍山。迴環曲折。剎宇櫛比。下瞰東海。岩石巉峻。波濤洶湧。益增壯觀。鎭地邇落迦。其地人士。沉浸於大士化身之說。佞佛頗篤。凡憚風濤之險而不往落迦者。羣趨伏龍山之剎宇。志誠禮拜。香火之盛。蓋亦不亞於落迦焉。遜清光緒季年。月之朔日。伏龍山上信弟子麕集。忽有一眼銳者。指海濱而言曰。佛菩薩念吾輩虔誠。超度吾輩往西天極樂土。已散足下金蓮花。迓吾輩去也。衆就所指處視之。則見海水淺處。果出黃色蓮花一朵。大可如盆。瓣葉翕動如生。矗立水面不稍動。亭午始隱。嗣後每日必現。遐邇來觀者。日以千計。羣頌菩薩有靈。有虔誠者。駕小舟。持念珠。宣佛號。躍登蓮花上。花即下隱。家人遍覓其屍不得。於是人皆曰。某蓋生登樂土。此蓮花蓋成佛之終南捷徑也。因是効某而躍登蓮花者。月有數人。亘半年之久。其數近百。時宰鎭邑者。爲歙縣某公。少年英俊。聞蓮花之異。頗致疑訝。會其太夫人亦佞佛者。曾目覩他人得蓮花而超脫。乃於某日。潔身齋戒。亦擬登臨。公泣止之不應。不得已備往。時晨曦方上。遠方出水。公細視蓮狀。語太夫人曰。吾閱佛相壯嚴。座下蓮花。當具芳馥氣。此蓮出水。略具腥風。是必有異。吾將飭役一試。試而無異。太夫人再登不遲。公乃飭役宰肥豬一。空其腹。實利刃無數而密縫之。以之置蓮花上。花乃下隱。移時海水若沸。波濤中似有一紅色匹練。蜿轉翻滾。及浪定水平。則見海水已成血色。公飭善水者入視之。則見一巨大蟒蛇。已僵臥海底。作出水蓮花者。即其岐狀之舌也。下則白骨槊槊。皆爲捨身登佛國之人。公乃飭多人舁蟒及屍骨出水。詔示大衆。衆方悟蓮花之由來。而其太夫人至是亦不作成佛之想矣。

菊部珍聞　梅花館主

坤伶孟麗君。文武並佳。色藝雙絕。去秋由甯至京。入城南游藝園演唱。頗著聲譽。今年元月。合同滿期。該台主擬邀滬伶潘雪艷頂替。後以潘伶已與大世界乾坤班有長年合同。乃改請梅雪芳承乏。聞梅伶已於望前由甯[illegible]赴京。包銀每月六百元。同去者有坤角鬚生于桂芬云。

名淨王連浦。去年由滬歸京後。忽患夢寐疾。百藥罔效。衆醫束手。竟於新正初四日去世。名角又弱一個。聞者惜焉。

琴雪芳患咯血症。現已全愈。准於二月初一日登台。馬連良合同一月。已將滿期。不再蟬聯。曹蘊華吟秋秋綺姊妹。亦祗唱一月。至二月望日滿期云。

名票友蔣君稼君。大名垂大江南北。張效坤將軍。聞其名而未見其藝。引爲生平憾事。此次其封翁大壽。特託津浦路副局長李寶楣君介紹。加入堂會。共演六天。初八日女起解。初九日南天門。初十日虹霓關。十四日御碑亭。十五日梅龍鎮。十六日汾河灣。有做有唱。聲容俱佳。御碑亭一劇。尤爲效坤將軍所稱許。臨行贈以厚貺。並錫以嘉宴云。

游藝消息

▲北京大戲院自二日起連映「水火姻緣」四天。該片爲美國第一國家片。由茂登西耳斯主演。劇情香艷異常云。(病禪)

▲二八佳人(爲明星影片公司鄭正秋君親自導演手編新片。純係社會愛情喜劇。由素負盛譽之丁子明、朱飛、鄭逸生、林雪文、蕭英、王君甫、等合演。現正趕製佈景。下星期即可攝製矣。(東海霞)

▲天一公司新片「三笑」及「仕林祭塔」前在新中央試片。頗受美譽。不日在中央大戲院公映。又李萍倩導演之「女律師」(一名債債割肉)亦已[illegible]告竣。聞將繼續開拍者。尙有三國志第一集「桃園三結義」第二集「過五關」第三集「空城計」第四集「割鬚代首」及西游記之「琵琶洞」「鐵扇公主」等劇云。(白石)

◉妙語解頤 吳眞弇

吾友劉雲驤。詼諧百出。往往一言一出。令人笑不可仰。日前偕同赴楊宅春宴。座中一客。見劉君談笑風生。始則凝矚。既則一揖而叩云。閣下豈非即雲驤先生。客對曰。劉欠身問曰。敢問足下。何從得悉。客對曰。曾見某雜誌。刊有尊影。下志大名。故敢動問。冒失之罪。還希見諒。劉附掌曰。老兄眞箇「按圖索驥」乎。闔座粲然。

曩在金陵青年團。偕友人參與音樂會。秩序中有琴瑟合奏一節。幕甫啓。掌聲如雷。未合拍而琴絃忽斷。操琴者。固一笑梯滑稽之流。起身鞠躬。笑謂四座曰。新婚燕爾。宜祝琴瑟和諧。豈知花燭之夜。新郎已赴玉樓之召。今晚且聽小孤孀哭青天。言竟。闔堂大笑。

評話家倪錦山。每登臺。妙語生花。逸趣橫生。人咸以歡喜佛目之。一日。聆其打譯自嘲云。昔有一賊。午夜施其伎倆。正穿窬間。忽一盜至。詰之。賊急止弗聲。願獻所得之半。令盜把風。俄而賊出。提一箱。擬啓視。而簍子老闆適經其地。嚴詰所爲。盜賊止之。許以三分天下。遂負箱抵賊巢。視之。纍纍皆黃白物。秤之。合六斤九。以三均平。烏龜。賊。强盜。都是二斤三(倪錦山諧音)。座中無不捧腹。

◉人間地獄(續)(十九) 天笑

▲第六十二回　縞衣素服紅粉悼將軍　玉喉珠喧碧牖驚旅客

外國人向稽查指指程藕舲的房間。嘰哩咕嚕了一陣子。他的意思。就是說他們的房間裡。吵得最厲害。那個稽查便來敲程藕舲房間的門。進來以後。便道。對不起。先生們。請稍爲靜一點。那邊外國人却在那裏發話了。請不要擾亂了旅客的安寧。在程藕舲他本是一個肯退讓的人。讓他說兩聲也就完了。黎宛亭却似一塊爆炭。他那裏肯讓人。他便站起來道。什麼話。誰擾亂了旅客的安寧。你這話不應該說。你纔是妨害了旅客的自由。稽查道。怎麼說我妨害了旅客的自由。隔壁一個外國人。被你們吵得睡不着。他來帳房裏說話。所以我來關照先生們一聲。請靜一點。宛亭道。這又奇了。他要睡眠。我們却不要睡眠。難道旅館有了一個外國人。他要什麼時候睡眠。全旅館的中國人。都要跟着他什麼時候睡眠嗎。他有睡眠的自由。我們便有叫局的自由。誰也不能干涉誰。稽查道。不是不准先生們叫堂唱。不過請求靜一點兒。宛亭道。不能靜。我們愛怎麼樣。便怎麼樣。你們怕外國人。我們不怕外國人。稽查道。也不是怕外國人。旅館章程。夜裏是要靜一點。妨害人家的睡眠。宛亭道。還說不是怕外國人。隔壁沒有住着外國人的當兒。我們常常的鬧到兩三點鐘。也從來沒有人來干涉。一住了外國人。就勞動大駕了。就算照你們旅館裏的章程。要敲過了十二點鐘。方纔不許叫堂唱。及高聲唱歌。宛亭說着。便將腕上的手表。湊到他面前。說你自己瞧瞧。現在還只十一點十五分。照旅館章程。也許我們叫局。外國人既要清靜。爲什麼不住到外國人的旅館裏去。什麼嗒利飯店。理查飯店。別克登。密采里。都好去住。自然清靜得多。爲甚的要湊熱鬧。住到中國旅館裏來。既然你們喜歡做外國人的生意。拍外國人的馬屁。你到帳房裏。把我們的賬算清了。我們也不必住在這裏。受外國人的節制。稽查見不是路。連忙陪着笑。說不敢不敢。本來我們這裏。是專做本國人的生意。外國人住到這裏來是很少的。因爲他既來說。我們不得不關照你們一聲。對不起。對不起。那稽查便自走了。

文學叢書 圖書館指南 實洋七角二分

一律實洋

晦隱居士自訂年譜 實洋三角

醫學書局印行 上海梅白格路一二一號

上海銀行公會會員 商辦 廣東銀行有限公司廣告

本銀行係完全商辦 在香港註冊 實收足資本英金一百零七萬餘鎊 約合銀元九百二十餘萬元 另存公積金七十萬元 總行設在香港 另設分行於上海 紐約 舊金山 廣州 濱角 漢口 及代理處於天津 北京 英京 日本及宋南洋等處 專營銀行業務 及一切儲蓄交易 格外克己 如蒙惠顧 無任歡迎 上海分行地點英租界寧波路八號 營業部電話中央一七七六號 經理室電話一七七六號 匯兌處電話一六一七號

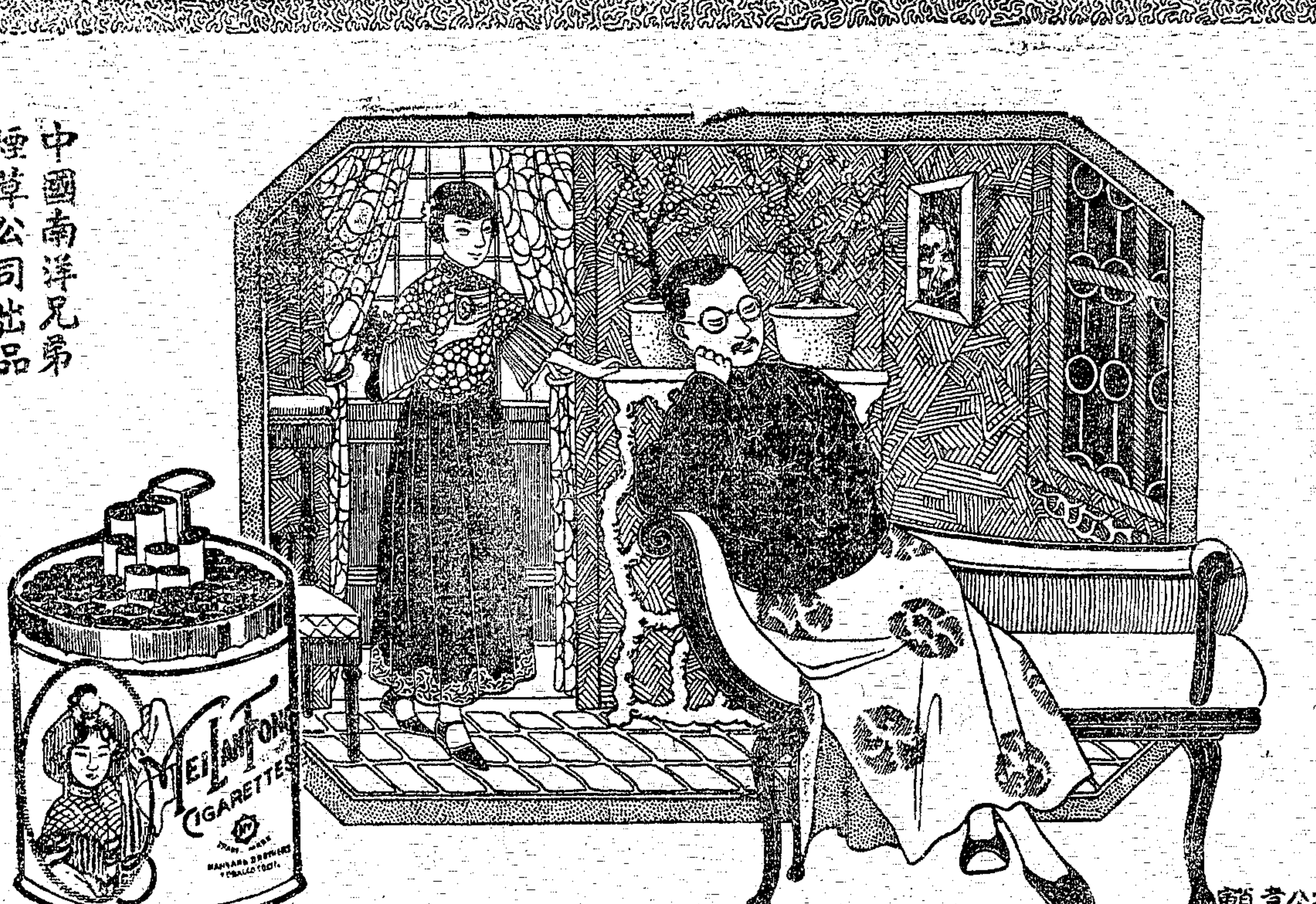

他醒了就要吸烟。梅蘭芳牌香烟是他最贊成的。所以我預先給他拿来。

兩性衛生學 即(男女衛生寶庫)
▲宣佈兩性生理上的秘密
▲指導兩性肉體上的衛生
◉未結婚的男女 ◉新結婚的男女 ◉已結婚的男女 ◉求快樂的男女 不可不讀
全書分訂上下二卷 定價一元 特價七角 寄費七分
◉男女快活世界 ▲是男女遊戲的專書 ▲是男女娛樂的專書 全書二冊 定價一元 特價只收七角 寄費七分
◉總發行所 上海望平街 中西書局啓 (A72)

著名中西醫書 特別廉價發售

名家負責之名著 日本名醫 齋藤次六原著
神州日報總主筆 吳瑞書譯 醫學士 楊月川校訂 化學師 沈濟川校訂
醫學士 朱齊鏡序文 中西醫學校長 汪洋序文 文學士 張東蓀序文

醫學百科大全

▲醫學常識——本爲人人必不可缺乏者
▲得此一書——一切醫學常識完全了解
▲此書之作，欲使一般家庭，得知疾病之由來，而使身體康健，
▲爲預防不幸，明保康健之法，又可依法治療，不爲庸醫所誤，
▲故此書先說明病理，次則治療方法，預防，
述其病狀，以及治法，然後再言治療
附於健康長壽之趣旨，凡醫學上易知易解之事
本書以通俗爲要，完全爲家庭實用之指南，不論男女老幼，
無論誰，一翻檢即得，誠家庭健康上之顧問，
病人手一編也，
▲有病時可以自行治療 ▲無病時可得防病之道
居家旅行此備一書……
本書詳細目錄。已載昨日本報。茲再將總綱摘載如下。
▲第一編 一般健康法
▲第二編 及治療總則 共分二十二章
▲第三編 內科治療法 分消化器病 循環器病 呼吸器病 血液病 泌尿器病 腦脊髓病 神經病 及其他二十餘種
▲第四編 小兒科療法 內分三章 小兒之生殖健康法及小兒病之治療法十四種
▲第五編 傳染病療法 共分四大章 詳載疾病二十餘種
▲外科治療法 第一編 創傷之調治法 第二編 創傷傳染病 共約念餘種
▲第六編 產科治療法 第一章 經月 第二章 姙孕 第三章 分娩 共計九節
▲第七編 婦人科治療法 第一章 婦人病之由來 第二章 婦人病治法 共計十餘種
▲第八編 花柳病治療法 第一章 花柳病之預防 第二章 各種花柳病之治法
▲第九編 皮膚病治療法
▲第十編 眼病治療法
▲第十一編 耳鼻咽喉科治療法
▲本書附錄健康長壽法 △病源病狀科學詳載 △每種病症均附治法
▲甲種 布面燙金精裝 定價二元 特價只收一元
▲乙種 布面洋裝 定價一元二角 特價只收一元 寄費一角
(印有細目錄承索即寄)

借月山房彙鈔 再版預約
墨海金壺 再版預約
出版特價
博古齋啓

常識

介紹生活週刊

本刊由中華職業教育社編行以甚有價值興趣之內容導人脫離煩悶失敗而享受愉快成功的生活讀者又得通訊商榷切身問題誠爲有志者之良師益友每年五十二期速郵費僅一元郵票可代價　黃炎培

◉常度（人生觀）　覺

凡人忩遽之時每易改其常度然亦有從容暇豫永不改其常度而忩遽之時毫無應付之術者故常度之改與不改未足以論定人才也

公衆之利害日縈於胸中而計畫惟恐其不周身家之利害悉置之度外而危險亦有所不顧斯其人雖未可即謂之濟變之才而其所以保持常度之故則固養之有素矣

夫常度之改與不改其外表而已若其心之主宰則本非局外之所能窺測也

◉賒欠之害（經濟）　小鶴

舊式商店購物類有賒欠之舉就我鄙意之其害甚大願述之以告閱報諸君

凡以現錢購物付價之時設價目稍大或次數稍多心中總有所感可省者或能不買若係賒欠購時不必付款毫無所覺及其索償之時忽驚其數目之大而悔之無及矣

且平時購物既係賒欠則平日手中寬裕必多浪用及至過節結賬還欠每感不足信用既失經濟亦受窘迫恐過節之娛樂亦隨之而取消較之現付者又是如何

況近來商業道德墮落所欠之賬若不一一審查恐多贜濫之弊如果一一詳查既非易事又耗精神比之現付者又多一番手續矣

故余自立以來對於賒欠絕對不敢一試商家之圖余賒欠者余反視之如阱窟而堅拒之有時手中拮据自甘挪借而現付蓋歸還借欵之心急於歸還賒欠之欵也閱報諸君其亦笑余爲迂乎（乙種酬）

◉疾病之原因（衛生）　道一

疾病之原因不勝枚舉概括言之厥有三端

甲、細菌之侵入　如傷寒霍亂鼠疫白喉等症皆由細菌侵入而生細菌種類不一某種細菌釀成某種疾病其侵入人體之途徑如左

(一)由表皮及黏膜之創傷而侵入

(二)由健康之表皮腺管如皮脂腺汗腺等排泄管而侵入

(三)由飲食物而侵入

(四)由吸氣而侵入

(五)由兩性交接而侵入

乙、原蟲之寄生

(一)赤痢變形蟲寄生於腸黏膜破壞黏膜致成赤痢

(二)瘧疾蟲寄生於血球破壞血球致成瘧疾

(三)十二指腸蟲寄生於十二指腸吸取血液致成貧血症

(四)蛔蟲寄生於小腸中部惹起種種胃腸病如食慾不振嘔吐噁氣等

(五)鞭蟲寄生於盲腸其數過多則有貧血症狀

(六)絛蟲寄生於小腸患者大便稀薄並有腹痛頭暈失眠等症

(七)肝二口蟲寄生於膽毛管患者肝臟肥大全身瘦削

丙、生活條件之變常

(一)空氣中氧氣缺乏而炭酸增多則呼吸困難甚至窒息而死

(二)水分不足必生渴感若完全斷絕則體重減輕雖富有滋養力之食物亦不能維持其體力

(三)食物過多則胃腸障礙消化不良食物過少則起營養不良之症

(四)溫度過高則發汗機能失其效力溫度過低則血管收縮各部之能力減退

(五)氣壓過低則體內氣體膨脹細胞破裂（乙種酬）

◉舊習慣中易犯之違警律（法制）　青青

常人心理每好娛樂正當安分者固不犯法然好事之徒輙喜招集游娼妓或唱灘簧或演淫戲傷風敗俗醜態百出按違警律第四十三條唱演淫詞淫戲者應處十五元以下之罰金或十五日以下之拘留

新年最惡之陋習莫如賭博大家小戶呼盧喝雉公然犯法恬不爲怪按違警律四十五條於道路或公共處所爲類似賭博之行爲者應處五元以下之罰金或五日以下之拘留

鄉人頑蠢恒於舊曆正月燃放爆竹花炮燃放藥殊不知危險物品偶一不慎小則灼傷身體大則致肇火患妨礙治安實匪淺鮮故違警律第三十二條於人烟稠密之處燃放烟火及一切火器者應處十五元以下之罰金或十五日以下之拘留

流氓無賴强兒覇道藉端敲詐或調戲婦女鬬毆爭風按違警律第四十三條游蕩無賴行跡不檢者應處五元以下之罰金或五日以下之拘留

近今婦女競尚艷裝然過分妖麗淫蕩觸目者亦屬違法如違警律第四十五條奇裝異服有礙風化者應處五元以下之罰金或五日以下之拘留

閒居無事嗜飲之徒沉溺杯中按違警律第三十五條於道路公共處所酗酒喧嚷或醉臥者應處五元以下之罰金或五日以下之拘留

以上數端乃爲人民舊習慣上最易觸犯之違警律吾人以爲娛樂於無意之中不覺誤犯比至處罰悔已晚矣故新年娛樂須擇正當有益身心者爲之尤宜注重地方治安社會風化遵守警律余因世人不甚經意故特表而出之此亦新年中應有之常識也（乙種酬）

美容寶鑰

美容丸　德國森氏專門發明面部一切雀斑黑斑酒刺粉刺面部黑暗皮膚粗糙等功能除其他藥所不能除者確有效驗每瓶二元

白潔素　此素塗面部肌膚即速白嫩細膩每瓶大洋三元夜間塗之數日變白半元

拔毛藥　頭部鬢毛人不雅觀毛髮茂盛者不便立即除去經數分鐘毛根斷絕面上光滑當試驗效速每瓶一元五角二元

生毛藥　禿頭眉毛稀少者用此藥能生毛髮施用此藥速生毛髮美觀大功效每瓶一元二元

白髮藥　美髮最怕白髮此藥能使白髮立變黑亮光澤永不轉黃每瓶大洋一元半特價二元

赤鼻藥　凡患赤鼻者此藥每瓶退除立即紅潤每瓶一元

瘦藥丸　手足身體肥胖過甚不雅觀此丸作用特效服此丸能使身體瘦美許多每瓶七角五角

催睡藥　此藥能催眠安神使腦力增強強壯精神每瓶小八角大二元

外埠代售處　太原大昌華華藥房　三晉英華大藥房　南大九江英華藥房　重慶盛華大藥房

以上一略細埠外用加通單號詳過掛上對…

亞洲西藥局啓（1061）

上海羣衆圖書公司慶祝五週紀念

新書大廉價

羣衆圖書公司發行　上海四馬路望平街東首

擴充營業範圍…增添巨大資本　新出大批新書…優待新老顧客

舉行五週紀念大廉價

情願犧牲血本　只要滿意顧客

如此便宜空前盛舉　良好機會千載難遇

現在機會　樂得便宜　臨頭…好書人人愛閱…遲早要購…

羣衆圖書公司慶祝五週紀念大廉價書目錄

廉價期限　本屆五週紀念新書大廉價自登報日起至陰歷二月底截止外埠函購寬放二十天以發信日爲標準逾期一律恕不通融

函購辦法　外埠諸君函購書價及寄費一成郵匯不通處郵票不折…印花…

書名	定價	廉價
[illegible]	[illegible]	[illegible]

美豐銀行之現欵

美豐銀行開辦至今爲期九年營業之發達大有一日千里之勢即以每年現欵結存之數計算至去年底比七年前已加多九倍有餘計四百餘萬元之鉅有如許之現欵美豐銀行之信用日益穩固加以辦法之完善待遇之克己故能營業發達凡與美豐銀行有往來者均受此鉅大現欵之保障並享最穩固之利益

上海南京路四川路角美豐銀行啓　分行　天津　福州　重慶　廈門　（二）

專治筋骨酸痛四肢痳木半身不遂瘋癱等症

瘋症百效丸

上海濟生老藥房　費伯英醫生　秘製良藥包愈斷根

留心假冒惟我一家秘製

專治身體虛虧年久白濁

體虛白濁丸

德和公司　程鳳生醫生秘製　112

大便下血散　專治婦人男子大便下血…每瓶大洋一元半…上海…路口（728）

立止白濁丸　專治五淋白濁…每瓶…上海…三角…老…

B.S.A 脚踏車

乘坐B.S.A.脚踏車…最爲堅固…五十年…

君如購置脚踏車務請認明右列商標（注意）三槍商標

B. S. A. CYCLES LIMITED.
Prop. The Birmingham Small Arms Co., Ltd.)
Birmingham England.

上海縣化驗註册備案純陽商標爲記

專治頸項瘰癧子頸

瘰癧立消瘰癧丸

德法…上海…

白濁香甜露　…（5122）

美　滬杭甬鐵路醫官倪壽齡監製

一笑散　…

寧嗽散　…

溥愛醫藥社　（乙1308）

美國汽槍　大號每枝二元八角二每一減一子二郵三…

德國捕鼠機　夜能捕鼠數多…

中西百貨公司

新光到　德國影戲機　自來水筆　國魔術　大套德國月經帶　橡皮德國雀斑　西洋制育器　縫級機

新發明桌上彈琴　新式電燈機　打鳥射靶

商業新聞

▲特訊▼

▲本埠各洋行連日紛接外洋來電、調查華茶存底、

▲日輪阿立根進口、載到德國鋼板八千零十件、又鋼鐵鈎一千箱、昨已起卸、

▲德國疋頭呢絨昨到一百七十箱、

▲昨到青島精鹽萬包、即轉長江船運漢、

▲美國有鋼鐵二千噸運滬、

▲歐洲漂白粉、昨有八百二十二箱進口、

▲昨到德國酸化素二十箱、素燐五箱、

▲美國鉛皮昨有一千四百箱進口、又有錫紙九百箱(香烟襯包用品)到滬、

▲南美運到雀牌原料牛骨二四四件、

▲中歐水脚公會因上海油漆品出口甚多、向無水脚、特增訂運費、每重二千四百磅、七十二先令、已通知各輪公司、

▲菲洲巴勒姆Palermo近辦中國大批花生、該埠無直航船舶、故水脚公會、特訂轉口運費、計帶衣花生、每噸照運歐費外、再加二十五先令、無殼生仁加二十一、

▲東京電、憲本聯盟、羣料金解禁之實行期當提早、議會散會後、聯盟成立期、必爲金解禁實行之日、

▲金融▼

◉標金已近三百九十兩 ▲比上日高四兩七錢

昨日大條銀來電近遠期均長一二五、計改爲二十六辨士二五及二十六辨士、印度買進、供給稀少、市況平靜、紐約電報銀價長三七五、改爲美金五角六分半、日英日美匯兌復不變、仍爲二先令零四分之一辨士及四十八元九角三分七五、金市極穩、交易寥寥、午後因星期三、匯豐懸市、價格先仍平定、三時半後、聞孟買來電銀價趨軟、致突然轉堅、最高價到過三百八十九兩八錢、收盤結果較上日高起四兩七錢、四月份標金、上午八時五十五分開盤、價三百八十五兩、毛盤高至五兩五錢、受者不湧、步跌爲三兩九錢(最低價)、旋略回好、九時三十分匯豐掛牌揭曉、英美日三匯均勿動、金價站在四兩二三錢、嗣同行扒進六月份日匯七錢九分二二五、銀行無意進出、買戶寥寥、十時十六分升至六兩一錢、某某等日商銀行賣遠期日匯七錢九分三七五、及英金二先令六辨士五六二五、價復見平、十時四十六分又做四兩五錢、市面甚定、在五兩四錢與四兩六錢之間上落、收盤前稍小至四兩二錢、十二時三十分收盤三百八十四兩三錢、午後一時五十五分開盤三百八十四兩六錢、毛盤做過四兩四錢、交易有限、在五兩五錢與四兩九錢間盤旋多時、及三時半後、買氣驟盛、價格突然上昇、四時十四分漲爲八兩九錢、四時二十七分略回至八兩、買風繼起、四時四十二分達九兩八錢(最高價)、五時收盤三百八十九兩一錢、最高低價相差五兩九錢、登帳價格本月份三百八十六兩、下月份三百八十五兩、補水上午三百八十六兩、下午三百九十兩、

◉外滙穩定 ▲掛牌祇港匯略動

昨日本埠外匯匯豐掛牌價、晨初九時三十分開出、除港匯改爲八十兩零五錢外、餘皆不動、華商買賣不定、結果買進較多、爲數不鉅、銀行方面大致傾賣、交易有限、市況穩定、行家進出更形清淡、下午値星期三、照例無市、開遠期日金略做開七錢九錢八七五、市況轉緊、茲將英美日三匯掛牌價銀行開成交價及洋行結價分列於後、

英金 匯豐掛牌價 一 六·二五 與上日價同

	最高	最低	收盤
本月份	[illegible]	[illegible]	[illegible]
六月份	[illegible]	[illegible]	[illegible]

洋行結價

	最高	最低	收盤
本月至四月底	[illegible]	[illegible]	[illegible]
五月至六月底	[illegible]	[illegible]	[illegible]

美金 匯豐掛牌價 六一·二五 與上日價同

銀行開成交價

	最高	最低	收盤
本月份	[illegible]	[illegible]	[illegible]
六月份	[illegible]	[illegible]	[illegible]

洋行結價

	最高	最低	收盤
本月至四月底	[illegible]	[illegible]	[illegible]
五月至六月底	[illegible]	[illegible]	[illegible]

日金 匯豐掛牌價 八〇·〇〇 與上日價同

銀行開成交價

	最小	最大	收盤
本月份	[illegible]	[illegible]	[illegible]
六月份	[illegible]	[illegible]	[illegible]

洋行結價

	最小	最大	收盤
本月至四月底	[illegible]	[illegible]	[illegible]
五月至六月底	[illegible]	[illegible]	[illegible]

◉現洋需要仍殷 ▲銀拆未開

昨早午市銀拆同小二分、仍爲白借、劃頭亦白劃、廣東兩帮向銀行收出電匯款二十餘萬、銀行向錢業拆進銀十餘萬、僅西息六厘、小總會銀拆仍借、劃頭白劃、洋匯早市大半厘、掛七錢二分五厘、午市回小二毫半、爲七錢二分四厘七毫半、市場現洋交易頗形忙碌、洋匯掛牌爲六七厘後、上海銀行售出洋五十餘萬、洋銀行方面則買進洋五六萬、華銀行方面、計中國銀行早午兩市買進洋二十餘萬、交通午市售出洋二十三萬、其他華銀行買進洋三十餘萬、客路方面、鎮江裝來現洋十餘萬、早市成交票劃各款五十三萬五千、鈔票無交易、午市成交鈔票五萬四千、價照市減一毫半及三三二五、票劃各款四十萬零八千、小洋行早市做開單毫先大三厘、爲六錢三分五厘、午市回小五厘、爲六錢三分、銅元又短二千、爲三百八十二千、

◉錫常暫止滙 ▲京津滬洋匯俱跌

上海銀行昨日國內匯兌行市報告云、今日銀匯、津電跌去二兩、漢電漲五錢、洋匯京津漢均告跌落、漢口跌去尤多、無錫常州均因時局未靖、暫行止匯、杭州甯波少數洋款可通、惟匯價仍舊、茲將今日匯價列左、

地點幣名	匯價	比上日	地點幣名	匯價	比上日
天津行化	一〇五五·五〇	跌二·〇〇	烟台銀元	一〇〇九·〇〇	跌一·〇〇
漢口洋例	一〇三四·〇〇	漲〇·五〇	青島銀元	一〇一〇·〇〇	
天津銀元	一〇一一·五〇	跌三·五〇	蕪湖銀元	一〇〇五·〇〇	
漢口銀元	一〇二二·五〇	跌八·五〇	南京銀元	一〇〇三·〇〇	
北京銀元	一〇一三·五〇	跌一·五〇	杭州銀元	一〇一〇·〇〇	
濟南銀元	一〇〇一·〇〇		蚌埠銀元	一〇〇五·〇〇	

◉台銀滬分行行長將更動

昨電通社東京電、台灣銀行、一日由日政府指令認准、一日總會所選定爲理事候補之上海分行行長、惟目下暫不移動、又滬分行行長後任、擬由紐約分行行長山本遠治承乏云、

▲證券▼

◉京九六暗盤小三角

昨日北京電、玖陸暗盤三三四漲至三四三、跌至三三二九、繼漲至三三四二五、後復跌至三三三五、成交約十萬、柒長五八五、銷五千、

◉整理漲後仍回疲 ▲整六現貨獨好

昨現貨整理公債、惟整六在後市成交一盤、計做開三千元、期貨前市甚濟、七長整六三月期各有數萬元交易、後市七長較旺、整六金濟、計全日成交額、共有二十三萬元、內整六三月期五萬元、七長三月期十八萬元、至各債市價趨勢、因連日下落甚低、買方頗有躍躍欲試之象、故零星收進、較前爲多、於上午初盤市價即漸漸向高、以後仍逐盤趨堅、計七長三月期曾至五十九元六角、比前日回漲一元六角、整六三月期最高爲七十元零八角半、比前日回漲一元零五分、迨後市拋多買少、七長整六等槪跌至前日收盤時原價、獨整六現貨一種比前日回漲九角云、玆分述之如後、

▲整六 現貨後市開出、由七十元零九角跌至七十元零四角、比前日回漲九角、期貨三月期上午由七十元零五角高至八角半、後……

▲貨情▼

◉藥材採辦急用各貨 ▲藥材業消息……已二月餘不通音信

去年底藥材行水客帮呆滯狀況、以金蘭衢爲最、自除曆十一月半後、音信全阻、故各貨失其接濟、至今已二月餘、該地待用甚急、昨日該業、已接蘭溪各號來信、探辦急用各貨、奈車途仍阻、只可打件待裝云、

◉各國疋頭俱被紗花抬高 ▲花色各貨均上漲、各帮紛紛動辦

▲上海 連日外棉猛漲、東匯高翔、沉悶已久之疋頭市面、頓有來蘇之象、行家既一致看好、不願輕易開出、而客方求要軍事之區、需要亦殷、昨日無論花色白貨、莫不上漲、洋布公會本街交易雖成交不多、而人心非常緊俏、市上各貨、多現供不敷求之形勢、客帮進意因之驟形濃密、長江一帶、如湘鄂贛等省、俱有購入、川帮亦着手探辦、但仍以運輸困難、數目不多、潮帮莊客昨到有十數家、尚未開手、汕廈以前購進之貨、於昨日全數裝去、自後或須冷落數日、北帮交易仍不寂寞、柔繰報信、異常忙碌、下週當有顯著之成交也、寧波依然活動、惟滬甯沿線清淡、東貨直貢呢、如獵曠莫干山雙龍鹿鶴俱好二釐半、光斜紋洋藍灰緞色漲五分至一錢、白貨漲勢更劇、世樂鳥鴕鳥月鯉雙龍珠俱漲一錢至錢半、福祿漂綢布須七兩七錢、較前好一錢、各貨漲多跌少、祗花布平定、西貨白叫嘿起色後、漂布甚爲活動、客帮紛於路貨、有漲一二錢者、惟金九鹿稍回落、昨售十二兩零五分、羽紗亢斥、去胃不若以前之佳、新花之府綢、走銷尚熱鬧、生羅爲夏季必需之品、現價公平、打虎七綠五兩一錢半、沙套得利四兩八錢半、銅雀瓊三綠四兩二錢半、裘源雙鳳同、

▲吼莊 昨日英商怡和洋行亦已照常拍賣各種疋頭、計拼各貨六十七件、三千一百零四疋、又當場加進三件、一百三十疋、惟內有十四件、計七百三十二疋、係頂轉代叫、後因價不合、未曾拍出、所叫出者比上週多一百三十二疋、各帮及本街往購者踴躍、客銷亦不暢、惟價格尙平定、祇羽毛獨俏、餘則互有升降、茲將各貨所拼數量分紀於後、

	件	疋		件	疋
羽毛	三	三〇	西緞	二	四〇
羽綾	二	三〇	羽緞	二	四〇
嗶嘰	一	五〇	寧綢	一	四〇
彩呢	三	二三	轆布	一	二〇
原市	七	二四〇	市布	一〇	五〇〇
漂布	三	一二〇	共計	六七	三一〇四

各貨叫價漲跌、計羽毛如桃紅人馬每疋加二兩二錢、淡貢加三兩二錢、羽綾如馬頭跌九錢、嗶嘰如虎圈加一錢、馬頭未更、彩呢如大紅單鳳每碼仍爲二兩一錢三分、新綠已加二錢七分半、套西緞如龍鳳金每碼小半分、文明則加一厘五、羽綢每疋加五財豪子降一錢七五、狀元紅亦小二錢、轆布每疋加四分至一錢六分、亦有小去四分至六分、原布每疋加二分至二錢四分、惟藍鷹亦九分、市布每疋跌落三分至五錢七分、然亦有漲自九分至三錢三分、漂布每疋漲五分至四錢四、降者由一分至四錢云、

▲英國 二月九日孟卻斯德國、疋頭市象、近來頗有光明氣象、紗花步漲、故布價亦隨之而漲、各方問訊極多、歐洲大陸等處頗有去路、惟遠東方面沉滯如故、談判迄難成交、各廠工作情形尚佳、如再有幾分起色、則所開布機必當增加云、

▲日本 大阪棉布輸出減退、內需雖有投機、買氣尚未見體化、行情則受紗市影響、二幅布漲起二角、三幅布漲起一角、五線組朱子亦因之漲起二釐五毫、昨日賜以五元五角、雙鹽以八元九角、福壽草以十五元五角、五線組朱子以二角二分八釐、稍有成交、

◉洋米又到七萬五千 ▲小絞居多

昨日洋米又到一批、由日郵船金泉丸進口、計裝到七千噸有零、約七萬五千右左、其中大部分爲小絞、西貢祇一號略有、一號則無、貨爲日商鈴木等所辦到、昨日在市上出擔云、

◉絲經辦貨運貨大忙碌

▲灰絲經二百餘包到滬 本埠各灰絲號灰經存底稀薄、會電產地催貨、恒興公等號昨接烟台總號來電、有灰經二百餘包到滬、……

▲……市跌爲六十九元八角、結果與前日同、▲七年 現貨無市、期貨三月期五十八元、比上午初開漲一元、……

▲白絲經三百餘包運英 本埠英商怡和泰和等洋行、約今明兩日可望進口、該絲號由英倫來電、催運存絲、故將各該棧之存絲、打包交由英倫輪運英、共約三百餘包、計怡和二百包、泰和百餘包、今日已預備派員至關提貨、

▲點品交易已落薄成交 英美各綢廠本週一來電、指購之細條份、滬白廠經、雙上身輯里白乾經、因華商漲價、各歐莊復電海外、昨已接到復電、當即落薄成交、計安利等進細條份和等進白乾經二十包、公安等特別條份二十包、價均減漲一二十兩、太遠廠經六十包、價漲十兩、惟開泰等所談之上身灰經、因紐約來價祇六百十兩、灰絲商以其交易較巨、昨已遷就成交、計開泰等四行共計抛成四百包、價較前跌五兩、

▲日本絲價亦尙須看漲 橫濱生絲現貨、交易漸趨清淡、價江商旭商會九四號等稍有購進、最優等貨叫價爲一千四百七十元、比較尙屬堅俏、人氣亦傾向看漲、其期貨市價如左、

	前	收	後	收
三月	一四七·四〇	五月	一四八·四〇	
四月	一四八·〇〇	六月	一四八·四〇	
		七月	[illegible]	

◉不可嚮邇之紗花漲風 ▲交易所至下午六時始收盤……得未曾有之成交數量……空頭紛紛翻多

▲期棉 本埠棉市漲風更熾、人心一致看高、緣美棉又漲三十五磅音、印度棉漲三四羅比、於是買氣大熾、散戶賣方由空翻多、據說印度亦有此種現象、且有繼長增高之勢、據棉商跑街云、紗廠態度活動、非但現貨有買口、且期貨亦有採辦之意、然有現貨者、鑒於美棉正有轉機、賣出心思頗淡、故期棉形勢更挺、場中賣戶極缺、據棠中人云、日商及大投機家、有看至三十五兩說、近日來源仍稀、碼頭上通棉叫價殊昂、南北兩市花行開秤者甚少、然貨物更稀、交易所期棉上午開盤、隨外棉飛漲五六錢、遠月四錢、午後開盤驟小三四錢、中盤日商大批購進、又回漲四五錢、結果遠月反漲一錢、市中交易之盛、爲近來所罕睹、全日計八萬一千一百擔、茲標拍開之盤如左、

	收盤價	比上日	存賬數		收盤價	比上日	存賬數
三月期	[illegible]	[illegible]	[illegible]	六月期	[illegible]	漲〇·[illegible]	[illegible]
四月期	[illegible]	[illegible]	[illegible]	七月期	[illegible]	[illegible]	[illegible]
五月期	[illegible]	[illegible]	[illegible]	八月期	[illegible]	[illegible]	[illegible]

▲現棉 棉業公會上消息、現貨交易有發動氣象、到貨仍未見旺、陝西花四五百件、通花五六百包、姚花二三百包、售盤如左、

鄭州花	三三·六五	鴻裕廠進	一〇〇件	送廠
陝西花	三二·七五	鴻裕廠進	二〇〇件	送廠
本 花	三〇·七五	上海廠進	五〇〇擔	送廠

▲外棉 昨日美棉因利物浦消息良好、同業及華爾街購進、市況挺秀、計期貨漲十五至二十五磅音、現貨漲三十五磅音、英棉期貨漲五點、現貨漲七點、埃及棉現貨不動、印棉初隨美棉上漲、後因多頭獲利了結回軟、計平果爾跌一羅比、奧姆辣漲四羅比、白羅溪漲二羅比、原電錄左、

美棉		比上日	英棉		比上日
五月期	[illegible]	漲[illegible]	五月期	[illegible]	[illegible]
七月期	[illegible]	漲[illegible]	七月期	[illegible]	[illegible]
十月期	[illegible]	[illegible]	十月期	[illegible]	[illegible]
十二月期	[illegible]	[illegible]	現 貨	[illegible]	不動
一月期	[illegible]	[illegible]	印棉		
現 貨	[illegible]	[illegible]	埃及棉	[illegible]	
五月最高	[illegible]		平果爾	[illegible]	跌一羅比
最 低	[illegible]		奧姆辣	[illegible]	漲四羅比
			白羅溪	[illegible]	漲二羅比

又大阪三品期棉市價、照錄如下、

	前開	後收	比上日		前開	後收	比上日
三月期	[illegible]	[illegible]	[illegible]	七月期	[illegible]	[illegible]	[illegible]
四月期	[illegible]	[illegible]	[illegible]	八月期	[illegible]	[illegible]	[illegible]
五月期	[illegible]	[illegible]	[illegible]	九月期	[illegible]	[illegible]	[illegible]
六月期	[illegible]	[illegible]	[illegible]				

▲期紗 棉紗之漲風、勢如奔馬、外棉攻漲、合價殊昂、底盤又枯、新多頭目已獲利甚巨、故心殊勝壯、各月紛紛加碼購進、某廠羅大批抛出、然漲勢終難抑止、需以散戶、鑒於原料價高、紛紛由空翻多、因此有愈趨愈緊之勢、各帮及開棉中購辦異常活躍、以外勢力甚大、交易所期紗上午開盤、隨外棉漲一兩三三錢、收價格或上忽下、又回落一兩、午後開現銷頗躍、大阪三品紗趨漲、一時場中買氣又漸湧而來、各月驟漲八九錢至一兩二三錢、棉紗交易之發達、亦近來所罕見、至六時始收盤、成交計四萬五千九百五十包、人標拍開之盤如左、

	收盤價	比上日	存賬數		收盤價	比上日	存賬數
三月期	[illegible]	[illegible]	[illegible]	六月期	[illegible]	[illegible]	[illegible]
四月期	[illegible]	[illegible]	[illegible]	七月期	[illegible]	[illegible]	[illegible]
五月期	[illegible]	[illegible]	[illegible]	八月期	[illegible]	[illegible]	[illegible]

▲現紗 客帮買去期現紗總計一千餘包、同業中進期貨二千包、行情晨漲午跌、六時收盤又漲、結果比上日漲一兩五錢、客方各帮俱有交易、川帮天津漢口江西廣東寧帮動辦最旺、玆將售盤錄左、

牌子	價	月	牌子	價	月
二十支豐年	[illegible]		十六支仙桃	[illegible]	
二十支鴻禧	[illegible]		十六支寶象	[illegible]	
二十支雲鵬	[illegible]		十六支子虎	[illegible]	
十支立馬	[illegible]		十六支醒獅	[illegible]	
二十支彩球	[illegible]	四月	十六支金城	[illegible]	
二十支水月	[illegible]		十六支電車	[illegible]	
二十支藍鳳	[illegible]		十六支豐年	[illegible]	
二十支砲台	[illegible]		十六支人鐘	[illegible]	
二十支雲鵬	[illegible]		十六支金雞	[illegible]	
二十支仙桃	[illegible]		十六支大發	[illegible]	
十六支織機	[illegible]		十六支紅荷	[illegible]	
十六支龍船	[illegible]		十六支白鶴	[illegible]	
十六支寶鼎	[illegible]		十支寶大	[illegible]	
十六支寶鈴	[illegible]		十支醒獅	[illegible]	
十六支金城	[illegible]		十支子車	[illegible]	
十六支地球	[illegible]		十支金城	[illegible]	
十六支三虎	[illegible]				
十六支寶光	[illegible]				
十六支日光	[illegible]				
十六支鴻禧	[illegible]				
十六支藍鳳	[illegible]				
十六支人鐘	[illegible]				
十六支日光	[illegible]				
十六支水月	[illegible]				
十六支豐年	[illegible]				
十六支藍鳳	[illegible]				

▲日紗 昨日大阪三品期紗市價、照錄如下、

	前市開盤	收盤	後市開盤	收盤	比上日
三月期	[illegible]	[illegible]	[illegible]	[illegible]	[illegible]
四月期	[illegible]	[illegible]	[illegible]	[illegible]	[illegible]
五月期	[illegible]	[illegible]	[illegible]	[illegible]	[illegible]
六月期	[illegible]	[illegible]	[illegible]	[illegible]	[illegible]
七月期	[illegible]	[illegible]	[illegible]	[illegible]	[illegible]
八月期	[illegible]	[illegible]	[illegible]	[illegible]	[illegible]
九月期	[illegible]	[illegible]	[illegible]	[illegible]	[illegible]

▲棉線 棉綫現銷仍暢、行情隨紗市飛漲四五兩、天津帮進四十二支水月線四十件、價二百三十八兩、又陽鶴線三十五件、價二百四十二兩、又鶴鹿線十件、價爲二百七十兩、內地帮四十二支寶光線三十五件、價一百四十八兩、三四月期、人心頗挺、後市仍看漲、

◉路莊珍眉之暢銷 ▲昨成交千餘件

高中莊珍眉、近日銷胃頗暢、昨日天祥·天裕·協和·福時·等行、都有買進、共計成交一千餘件、價格自四十五至八十兩、高莊特價一百兩、其他秀眉·鳳眉·針眉·各色、亦俱有成交、統計售出有一千七百件、

◉皖潯現糖銷路極佳 ▲公單七兩八錢

昨日糖市海外電訊、爪哇現近期各跌二五、遠期跌三七五、古巴紐約均未有來電、日匯內盤結價七九二五、公會劃盤交易寂靜、市氣堅定、初盤成交價、本月份八兩零五分、二月份八兩一錢、三月份八兩二錢七分半、惟以賣戶較盛、二盤各月份均微跌二分半、此時買氣略又轉濃、故收盤價格雖未更動、而形勢則甚爲堅俏、較前日市面毫無上落、本月份以交割期將屆、公單議定七兩八錢、以作差價而利了結、現貨N 號昨開價八兩零二分半、明治YT同價、什噸八明、明華YRO七兩九錢五分、上檔YP 八兩五錢至八兩五錢二分半、尙見缺、鎭路有安慶九江三帮採辦、安慶帮貨昨由輪運去四千餘包、九江帮則尙在候船、但辦定各種、開數在萬包以上云、

◉駐滬兵艦辦進大批統煤 ▲市價漲起三錢半

昨日煤市交易、以統煤爲最旺、統計成交一千四百餘噸、蓋各國兵艦駐滬頗多、皆有大批買進、市價遂堅俏異常、如新手統自九兩五錢又漲至九兩七錢五分、撫順自十兩零八錢五分漲至十一兩、「三」赤自九兩三錢五分漲至九兩五錢、新日尾統自九兩二三錢五分漲至九兩五錢、金針統自九兩二錢五分漲至九兩六錢、

◉粉麥俱呈盤旋局勢

▲麵粉 ▲麵粉機單已交進二十一萬包 昨日粉市、上午市面似有盤旋之勢、本月係爲最後一……

▲調查▼

◉本埠最近存棉七萬餘擔

本埠棉花存數、據二月底調查所得、未見十分增加、因來源近日銷路頗發展、其中以陝西通州兩項爲最多、其他次之、總計合七〇、六九二擔、茲將調查各棧存數量如下、

棧名	花名	數	棧名	花名	數
大陸	陝西	二、八〇〇件	順泰	陝西	一、[illegible]件
格古	陝西	一、[illegible]件	隆茂	通州	八、[illegible]包
太古	陝西	四、〇八〇件	九江	[illegible]	[illegible]
紹興	姚花	三、六〇〇包	同春	通州	[illegible]
濟通	通州	二、五〇〇包	三菱	陝西	[illegible]
大儲	陝西	一、二〇〇件	三菱	美花	[illegible]
共計	陝西	一五、六〇〇件		通州	[illegible]
	姚花	三、六〇〇包	九江		一、五〇〇包

◉黃絲頭遷就成交

本埠絲頭市面、已接持數日、茲因市場存底漸薄、日銷仍殷、價因而堅定、惟自舊曆新年以來、華商已願遷就成交、據對各有關係之批發處、素問辦本、尚未其體進行、市況因存底稀薄、呈闇散之狀、行情仍看漲、

◉天津帮暢辦湖南米 ▲洋米又跌

昨日洋米市面、上午甚佳、因有天津帮暢辦湖南米、人心帮好、津帮辦興轉濃、昨日計開去湖南米機油五百包、價十三元六角八分、又機靖港六百包、十三元三角七分、又舶靖一千三百包、十二元五角四分、又包米二百五十包、十五元四角、中次照收降、本街在上午見津帮暢辦湘米、亦辦去洋米四千左右、計小絞一千八百包、價十一二元四角至十二元二二號西貢二千餘包、價十二元三角至一角、期米又軟、仍開回籠米三月份小絞一千包、價五兩七錢半、又二號西貢五六月份二千包、價五兩七錢八分、下午津帮未辦、人心更軟、而本街去胃亦止、又因客戶不少、但洋米如小絞與二號西貢之中關貨均已開至十二元底盤、南市近因時局不靖、河下到船祇有五六號、市上銷塲稍活、北粳價貳大角外、餘貨定局、滬北來源十六七號、市上去胃清淡、北粳價稍疲、惟變元價步步看疲云、

◉橘餅祇存數十箱

▲橘餅製造廠自去年運至蘭谿以來、到貨甚稀、因此行存極罕、現下統共祇有數十箱、昨午莊帮辦入十件、係鳳字牌、價爲十六兩半、將俟午莊開河裝去、▲金針菜 近日鎭江市面稍有昇色、昨據函報、上莊開過二十五兩、中莊二十兩零五六錢、次之十九兩九錢、較前漲起數錢、惟申市因存底尙多、趨勢平定、交易亦淡、

◉堅菝不一之海味行市

▲元東尾 近日到源甚缺、存底亦薄、桂圓肉 雜路貨近日北帮稍有添辦、昨售出一批、自四十五兩至四十三四兩不一、▲金針菜頗豐 ▲東淡菜 各帮生意停頓、東臺座市下跌四元、故行家無不盤貨售清、……

◉麩皮步漲後已見寧靜

麩皮市面、自前週連漲後、買方與賣方均已一致、因連昨兩日、廠家開出十餘萬、高檔價九十五兩八錢、中檔八十七兩五錢、次至七十七八兩、行家均設派通、……

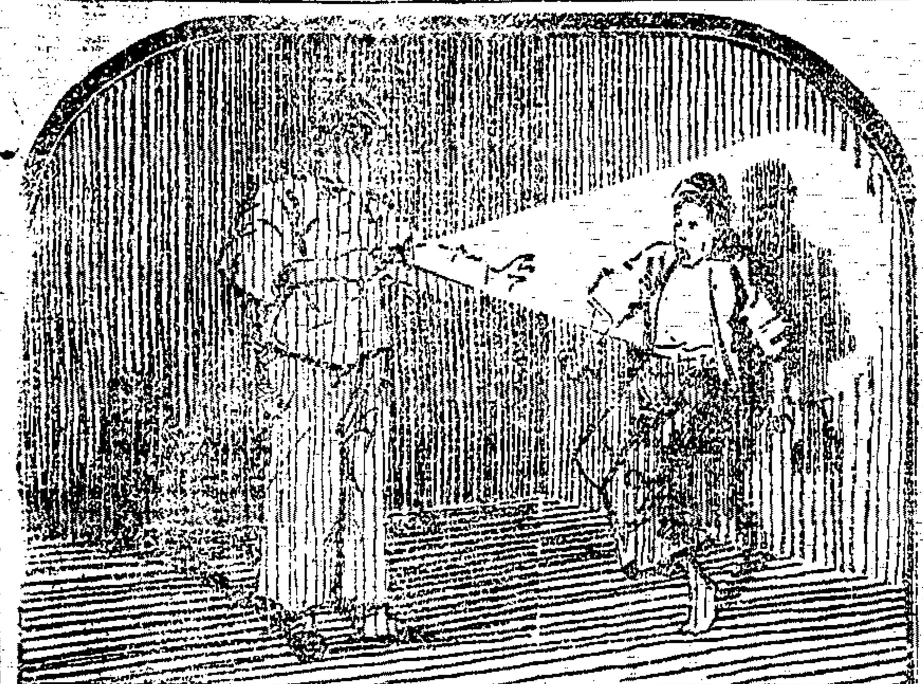

小腸疝氣丸

上海濟生藥房 老費伯英 ……

仇咳貝母精 ……

EVEREADY FLASHLIGHT

入夜必需

爲一身安全計 應用永備電筒

永備射遠電筒光亮力足經久耐用光度分三百呎四百呎八百呎及一千呎四種

各處電料百貨店均有出售

美國紐約永備電筒電池廠

父母鍾愛兒童活潑之捷徑

欲使兒童活潑須先謀以強身良劑調治之

司各脫乳白鱉魚肝油爲兒童最合宜最穩當之良劑

常服能使孩童強健發育充足百病不侵爲父母鍾愛子女者

主要之捷徑也

賜顧時須認明包皮紙有(漁夫負大魚)商標爲記庶不致誤

各大藥房均有出售

非常靈驗 癩疥瘡藥 ……堂謹啟

一掃光 ◀癩疥瘡▶ ……

諸君閱報至此請虔誦 南無阿彌陀佛 當獲現世十種功德

商辦漢鎭既濟水電股份有限公司召集股東會通告

本公司此次臨時股東大會……決定以一個半月爲期召集股東大會……改定於舊曆二月初十日(即陽曆三月……日)上午十時召集股東大會……

本埠市價表

國外匯兌 (三月二號)

滙豐銀行電滙英倫（申規一兩計算）…… 美國（申規一百兩計）…… 法國 …… 印度 …… 香港 …… 新加坡 …… 日本 ……

國內匯兌

北京 天津 漢口 ……（洋行公會報告）

銀洋錢市

早市 午市 …… 洋釐 …… 銀拆 …… 角子 …… 銅元 ……

外幣

外國公債票

交易所

金業 …… 四月份標金 …… 開盤 最高 最低 收盤 ……

華商證券

證券物品

華商紗布

雜糧油餅

米市

雜糧油餅 · 麵粉

茶市

絲經

絲頭下腳

呢絨

怡和叫莊

海味

手帕

肥皂洋燭

煤市

煤油

外埠市價表 · 無錫

大連油豆餅

旅行一覽表

滬寧段 上行車

南翔開 …… 安亭開 …… 崑山開 …… 蘇州開 …… 無錫開 …… 常州開 …… 丹陽開 …… 鎮江開 …… 南京到 ……

下行車

南京開 …… 鎮江開 …… 丹陽開 …… 常州開 …… 無錫開 …… 蘇州開 …… 崑山開 …… 安亭開 …… 南翔開 …… 上海到 ……

滬杭甬鐵路滬杭段 下行車

閱者注意 時刻表閱昨日本報滬甯火車

上海北站開 …… 上海南站開 …… 松江開 …… 嘉善開 …… 嘉興開 …… 硤石開 …… 長安開 …… 杭州開 ……

上行車

閘口開 …… 杭州開 …… 長安開 …… 硤石開 …… 嘉興開 …… 嘉善開 …… 松江開 …… 上海南站到 …… 上海北站到 ……

鎮揚長途汽車

鎮江開往揚州 …… 揚州開往鎮江 ……

輪船進口日期

輪船出口報告

愈我久年小腸氣

疝氣

七天全愈

法麟氏德法藥房

程鳳生醫生老牌藥丸

噎膈胃痛

反胃丸

上海程鳳生德和 胃丸 胃痛反

一揉斷根

治頑癬藥水

本局始創頭痛丹已經馳名中外無論風寒熱偏頭風等症男女老少均可合用此丹後五分鐘立即不痛

立止頭痛丹 每打一元 每包一角

蘇瑞生藥局

商標 夏士蓮雪花 商標

TRADE MARK "HAZELINE' SNOW"

美顏秘訣

每逢盥洗後與未抹乾之前用「夏士蓮雪花」少許搽於皮膚之上輕輕塗抹能令皮膚細膩天時一年四季無論經過何種天時氣候均能保存其皮膚柔軟潤澤與安舒也購者務請認明「夏士蓮雪花」商標為要此品用精緻玻瓶貯藏各大藥房與洋貨商店均有發售

BURROUGHS WELLCOME & CO., LONDON & SHANGHAI

英京 上海 寶威大藥行 (英商威氏基金有限公司)

此券附郵票十分寄至本行當贈夏士蓮雪花樣品一瓶

上海 銀行公會會員 中孚銀行添辦北四川路儲蓄分處廣告

本行為便利北區存戶起見特在北四川路虬江路相近添設儲蓄分處專辦各種活期定期儲蓄兼營國內滙兌業務手續簡捷利息優厚擇於陰曆新正開幕如蒙惠顧曷勝歡迎詳章函索即寄開幕期內凡承惠顧各贈精美皮夾一只

江蘇銀行廣告

抵押放款 收省稅處 各分行 匯兌 堆棧 各種存款 各匯兌 總行

最先發明老牌靈藥 購者留意 假冒甚多

痔瘡

立刻止痛 一服斷根 不來試驗 請取分文

化痔神丸 痔瘡斷根散

上海分銷處 價目 青島 神州藥房 外埠函購 南京 陳培卿 同仁醫藥所總發行 電話

本埠增刊

萬國新式家庭展覽會之先聲

▲地點滬西大西路　▲日期陽曆五月初開幕

日來時局不靖、人民方惶惶然懼大難之將臨、而市上忽有籌備家庭展覽會之消息、記者特於昨日往該會趨訪、蒙李君接見、爰從談話所得、將該會之宗旨・組織・會場・佈置等等、略述如下、

上海爲通都大邑、五方雜處、商賈雲集、即歐美各商、亦復不遠千里而來、設肆列貨、以俾什一之利、故年來海上市場、羅列歐美各貨、鉅細幾無一不備、惟經商我國之客賈、來求推銷其貨物、初不計該貨之適用於華人否也、即同一貨也、每因推銷法之互異、致成敗繫之、故顧客之入市場者、反目眩心亂、不知所擇、終不知所購之貨是否盡善、價格是否適當、職是之故、歐美各國、於通都大邑中、每有展覽會之舉、將類如或相等之貨、彙集一室、俾民衆得所選擇、且新出之貨、亦可因此得介紹於觀衆、數年前美國中央宮二次舉行絲業展覽會、集萬國絲商於一堂、互相參考、幷使美國人民得知各國出絲之優劣、近年華絲之暢銷、泰半亦發始於此、吾國自南洋勸業會後、迄無繼起者、去秋本埠南洋大學之工業展覽會、會轟動一時、惟規模範圍較小、收效致與預計相左、今此展覽會之設、雖不敢追美歐美、然種種設備、均期悉臻完善、以提倡商戰之眞精神、促進製造品之進步也、

維展覽會之設、斷不可漫無限制、任意陳列、如百貨商店、然必先定展覽之類別、博採羣收、羅列該類貨品之精銳、及古今之沿革、俾觀者偏歷會場、非但可知近代之新發明、幷可知製造家及人民思想之變遷、蓋展覽會亦有教育意趣存焉、貨品種類繁多、有開展覽會之必要者、必係與人民有密切之關係、能引起興趣者爲最要、故此次籌備該會諸人、專注意家庭一層、舉凡住屋之如何搆造、屋內之應如何佈置、如此種種、莫不選精揀銳、俾其既合美術又合衛生、兼可得最經濟之辦法焉、

海上居民、年來日增月盛、住屋亦隨之添增、惟華人建屋、率默守成法、因陋就簡、致表面上既失美觀、內部又欠安適、豪富之家、固可純彷歐化、惟中等之人、祇可隨遇而安默而已、惟住屋之建造、及內部之陳設、各國均具特長、以價格論、西式房屋及內部設備、未必價貴於華、此次展覽會中、將各國特長、均表而出之、俾思家庭樂趣者、得舍短取長、鎔中西於一爐、期適合各人之所好及所需爲主、則他日海上建築、大至高堂華厦、小至茅舍版屋、均能本美術之眞趣、依天然之圖畫、造成無數安樂之家園、是展覽會之功、豈淺鮮哉、

至展覽會之組織、約分三部、(一)名譽董事　姚慕蓮・克辣克・李達・(二)顧問部　項榮寶・甘畢得・李達・施菊畔・陳根偉・姚沁泉・(三)總理　施高德・經理・施德霖・副經理陳根偉・會計甘畢得・其餘部份繁多、均各有所司、人材濟濟、會務之發達、可斷言也、

會場已擇定大西路廣場、擬建新屋、已由公和洋行打樣、間台白脫君打樣、不日即將動工、屋形長方、四週有特別裝飾、華麗淸雅、兼而有之、屋內中央空場、植以羣花、中置噴泉、雅有別墅景緻、商品陳列、在園之四圍、位於屋內、地位寬暢、可容數十商家之租用、場之後進、有廣廳、可作演講跳舞及各種游藝之用、廳旁休息室、酒吧間點心店、均應有盡有、場內除各種商品陳列外、兼有各國住宅模型、以資參考、俾與中有名人演說・交際跳舞・音樂大會・時裝大會、每日更換、使觀客一入場中、可以極視聽之娛、陳列展覽中、舉凡住宅內應需各品、鉅細均備、且係代表近代最新發明之式樣、屋內各室佈置、均請專家設法、有陳列之不足以表示者、則或藉會刊・或藉演講以申述之、總之上海居戶或僑民、欲明如何爲新式家庭、不可不身臨此展覽會、以增進其智識、即好游覽者、亦不可不至此會、以新耳目、預料開幕之日、車馬水龍、定可一破海上還來之沉寂氣象也、

華但爾博士之最長橋樑論　張延祥

六年前會來我國計畫黃河鐵橋之橋樑大王華但爾博士(Dr. J. A. L. Waddell)　近在美國土木工程師學會、宣讀其最新橋樑計畫經濟云、以前一千呎以下之橋樑、以臂木式(Cantilever Type)爲廉、但近年鋼絲價跌、故五百呎以上以橋樑、即可建懸吊式(Suspension Type)而價値較廉、會詳細計算、三千八百呎之橋樑、需四千八百萬元美金、五千呎者需一萬五千萬元美金、最長之橋樑、可至七千呎、估需三萬萬金、其長約自南京路外灘至馬霍路也、

國產纖絲用品之報告　計學爲

吾國絲織事業、發達甚速、美亞纖綢廠總理蔡聲白君論之甚詳、(見去年冬至節衣服號特刊)絲織事業愈發達、纖綢廠亦因此林立、江浙二省、已不下數十廠家、此僅係有電力機者而言、若沿用吾國舊式木機者、無慮數千家也、故每年所費用品、爲數甚大、但悉係舶來、流巵極鉅、自國內各工廠仿造後、因其出品精良、各綢廠咸樂而購用國貨、挽回利權、實屬不少、茲將國製各品列下、諒所樂聞也、

㊀螺絲紆管　紆管之爲物、在絲織工程上、實佔重要位置、在昔本係竹製、自發明電力機後、悉皆改用螺絲紆管、在日本均用黃楊樹製成、惟國內因無相當材料、故以檀木代之、取其堅硬耐用、查紆管所以車成螺絲形者、俾織綢時、絲頭不致容易脫落、運轉既便、出數自佳、該螺絲紆管、有上海紆管廠能造云、

㊁絡絲筒管　該筒管係用於絡絲車上、全以硬木製成、加工極難、鑽眼稍有不正、即不合用、

㊂併絲筒管　併絲筒管之兩端均鑲紅紙柏、中用硬木、製造維艱、

㊃打線筒管　該筒管、一端鑲紅紙柏、一端用硬木、專供打線車用、轉度甚速、每分鐘恆在四五千轉以上、故製造時須格外注意、因管眼稍有偏斜、運轉不勻、易斷絲綫、並因鋼領板升降、均有一定長度、以此筒管亦須千萬一列、不可有粗細長短之病、否則在在影響於絲綢工程上甚大、

上述三種木管、原係來自美國爲大宗、自高昌廟上海紆管廠創製後、舶來頓絕、緣該廠專製纖綢木類用品、加之設備完全、並購辦外洋最新式之木管機器、復有技師監造、出品自屬精良可靠、且該廠木管、個個均用蒸氣烘乾、日後永不變形走樣也、

㊄提花龍頭　該龍頭係裝在電力機上、專供提花之用、無論何種花樣、祇須打成專用花板、即可自動的、織成各種花彩之綢緞、昔購日貨、現以杭州武林鐵工廠爲最佳、

㊅鋼筬　筬之爲物、亦極重要、與提花機有密切之關係、織何種花色、例用多少頭之鋼筬也、武林鐵工廠亦有出品、

其他如電織機・併絲絡絲打線車等機器、及種種物品、吾國如徐家匯陸晉記機器廠・吳淞中國鐵工廠・杭州武林及大冶鐵工廠等、均能製造、出品甚良、總之、吾國工業、本極幼稚、今既能自製、而出品又轉舶來品有過之無不及、誠極佳之消息也、

官能的限制　湯姆遜

普通人每以蝙蝠是聾耳的、其實是錯了、蝙蝠的聽覺、眞非我們所可得知、也會許我們的聽覺不能及蝙蝠的敏銳、我們因蝙蝠的聲音微細、每不能詳細辨別、這便成了絕好的對照、我們以爲蝙蝠的耳聾、其實自己的耳官或並不能像蝙蝠那樣精巧的哩、普通人的眼睛能看見空中的星宿二千至四千、若用較好的望遠鏡窺測、則可增至數十萬、更若用攝影乾版攝取時、且可得數百萬顆、所以自從科學昌明、我們原有的視官便顯見短小、正似從門孔中窺物、和坐井觀天相彷彿了、

我們的官能作用、有時眞不能及普通的禽獸或昆蟲、則如蟻能感覺到紫光綫以外的光、便非我們的視覺所能及、在曠野中的許多走獸、夜間能聽出許多異樣聲音的記號、這便出了我們聽覺能力之外了、晝眉鳥走路的脚聲、泥中的蚯蚓能夠聽得出、又有許多的昆蟲能感覺到天氣壓力的高低、這在我們人類卻非藉著機器、便不能知道的、

我人現在可用科學方法、測知相距一英里半以外燭光的熱度、但若再距離稍遠時、便不可以知道了、即如電浪的熱度、若眞相距較遠、也便很難感覺到的、因此我人平日在此茫茫的偉大的宇宙中、所看見人正是如在霧中看山、只能稍窺其隱約峯頂、而其他部分則糢糊不清了、現在科學發明日多、使我的藉科學之力、在觀閒上大有進步、已能淸晰的看見此霧中的山頂、但仍有無量數東西、用科學方法也只能知其有而並不能看見其實體的、如原子便是一例、科學不能見原子的本體、只可知道它所行走的道路、如在蒸汽中或濕的空氣中、因於原子經過時、可以滯走了空氣、便在該氣中顯出極細微的一條路徑、原子的本體、便使用極强烈的光也不可見、這樣的試驗已經過許多年、結果皆爲枉然、在將來或永不能見、即使能見、也只可窺於極少數的一部分人而已、(自由投稿社譯)

團體消息

▲大夏大學改委員制後之進行計畫　大夏大學因馬校長辭職、由該校董事會、選出主席董事王伯羣及校中重要職員十人合組一大學委員會、總轄校內事務、業誌前報、茲聞該校改組後、將本學年之進行計畫、大致規定如下、㊀行政方面、(一)實行委員制學生代表得出席於委員會議、以貫徹師生合作之精神、(二)各機關之職務實行列擧的規定科學的處理、以增進學校行政之效率、㊁學業方面、(一)發展該校之特長、適應環境之需要、爲設立學科之標準、於最短期內、添辦藝術體育等專修科、(二)添聘海內知名之專門學者擔任教授、(三)倡重學術研究自由、及獎勵社會服務、以識書不忘救國、救國不忘讀書爲本旨、(四)研究時代思潮、發表具體言論、爲青年思想及社會輿論之指導、㊂經費方面、(一)規定常年預算以各機關經費、獨立維持爲標準、(二)組織大規模之募捐團、謀經費之發展及校基之鞏固、㊃設備方面、(一)極力增進圖書館之效率、(二)擴充理科設備、及他科學程實驗之器具、㊄畢業生方面、(一)聯合畢業生組織校友會、謀母校之發展、開該校已於二十四日起開課、學生到校者已有五百餘人、外埠學生到校、尚絡繹不絕云、

▲德懋公學之進行　楊樹浦三新紗廠對面、七埭頭地方、所設之德懋公學、與工商義務學校、自新正十六日、開學上課後、除日校納費生、逐日均有陸續添入外、而義學免費生之紛來報名讀書者、尤爲踴躍、昨接世界書局來函、允對該校採購書籍時、特別優待、並蒙南洋華商諸大國貨公司、慨贈上等捲烟、以爲欵待來賓之用、該校已請文書科、函謝盛意、並竭力傳揚精品矣、茲以校務日進、諸須擴充、故由校長王勳高、敦聘童理璋・周劍寒・葉冠千・等爲校董、劉子玉・孫其康・邵長法・王言標・等爲交際委員、李安樂・王化禮・盛蓮生・周文玉・等爲校務顧問、沈家翔・爲專科主任諸職、又於本月二十念一兩日、補開第一屆教務校董二會議各一次、討論結果、決定要案四件、並定卅日、再開交際顧問聯席會議、以謀學業上之設施與校務上之進展云、

申報本埠增刊分類廣告

啟事

▲名利雙收 高尚事業 招人接辦　茲有某機關每月祇開支五十元即可收入三四百元所現因創辦人無暇兼顧願讓與同志接辦需費二千元者請速接洽……新民學院介紹部啟　庚E837

▲投資者鑒　大凡投資必擇報酬最大而穩妥可靠之地、南京路十五號上海普益地產公司、熟諳中西產業情形、研究精到、歡迎接洽、電話中央八二三二二號　E07

▲購產業者鑒　欲購家屋地皮及高等住宅者請來南京路十五號上海普益地產公司接洽價目計劃有問必答導往參觀亦所歡迎電話中央八二三二二　E

▲出讓產業者鑒　欲置產業而來本公司接洽者、日必數起、凡大資本主願以產業出讓者、請來敝公司接洽、以便代爲擇定讓主、顧可也、南京路十五號上海普益地產公司、電話中央八二三二二　E808

▲上海渡船公司　本公司備有大小火輪多艘專及上下水拖船等日夜穩妥可靠常備如蒙賜顧無論一均異隨時價廉……電話中央一一九九六五號　E庚799

糖菓冰淇淋店召盤　茲因敝號就門牌新民路東首……斯業者請至……啟　庚E381

聘請

▲聘請女教員　敝校現欲添聘女教員一位須有經驗幷能教授歌舞者爲合格有意者請於每日下午至天同路新華里宋狄威士女學校接洽　甲E1036

▲招請買辦　俄人某君乃香水肥皂等製造家資本二千元欲招請貨品或有意經商者合股開設工廠從事製造此項貨品將來獲利可三倍有奇向合意者請於上午十點至十二點……接洽可也 Mr. A. Knokh　甲E

▲招請司賬　茲有某保險公司現欲招請司賬一位須精本報字第四百三十四號信箱……函接洽　庚E842

▲延請專家　茲有某化學工廠以口味色香純美……　庚E858

待聘

▲數理化良師待聘　某君卒業於北平國立師範大學科理化數學……　甲1024

▲女教授待聘　某名著大學畢業……　甲E689

▲中醫顧問待聘　余友某君系出名醫……　庚E374

▲待聘　某君畢業於某中學……

▲音樂教師待聘　某君研究音樂多年……　甲E942

徵求

▲代徵雌狼犬　茲承友人託代徵雌狼犬……　甲E1013

出租

▲北浙江路新房招租

▲召租　坐落滬南老西門……

▲住宅出租　坐落虹江路東寶興里……　庚E833

▲最華麗偉大新屋分租　霞飛路東首……

▲店面出租　寬大店面坐落……　E803

▲新屋招租　北四川路……　E8

▲店面召租　茲有店面……　庚E462

▲住宅出租　環龍路……　E801

房產

▲精美寫字間出租　茲有坐落……　E826

▲洋房出租　……　800

新建洋樓出售　……　甲E2039

▲房屋出售　……　庚E849

▲出賣住宅　……　E809

▲住宅出賣　……　E810

▲洋房出售　……　E850

▲住宅出賣　……　甲E814

▲出賣消夏別墅　……　庚E805

出售

▲汽車特別廉售　……　甲E1014

▲好機會　……

雲飛汽車公司　電話西六九　（四）

石頭記　三版出書　全書一百大回　內容百餘萬言　文學大家呂文兆傑作　落魄皇帝　狼心皇叔　（描寫）（文筆）……三版出書　全書洋裝四大厚冊定價大洋三元　收祇一元五角

妖　最新出版　平妖傳　寫莽莽妖魔興風作浪……傷天害理何等恐怖　叙烈烈奇俠濟困扶危……誅惡助良何等慷慨　懷慨俠烈一大快人心　風情旖旎一蕩魄銷魂……全書洋裝二大厚冊　廉價一元　梁溪圖書館發行　庚E845

三版出書　洋洋五十萬言　神怪武俠小說　……收祇一元五角

新兒童恩物　能增益兒童之智慧　能興奮兒童之精神　五彩兒童紙型玩具　……全書四冊每冊二角　六折出售　上海四馬路大東書局發行　庚E346

萬國魔術　文明書局售　特價二角　……　庚E856

▲泊卡轎車出讓　一九二六年式泊卡六汽缸轎車……　甲E938

▲鋼琴出售　茲有鋼琴一只……霞飛路……Linda Terrace 第十一號　甲E1063

晨餐大王　今天！　▲最清潔　▲最迅速　▲最價廉而味美的！

晨餐	客飯	公司餐
牛奶麥糊 吉列魚 火腿煎蛋 西腿蛋 咖啡奶茶 每客小洋五角	咪利士湯 咖喱牛肉飯 二角五分	奶油雞絲湯 吉列魚排 法國豬排 燒鴨 仁布丁 咖啡水菓 每客小洋八角

上午仍售各式麵食咖啡等價目由一角至角半爲止　地址四川路虬江路斜對弄內　庚E890

出售（續）

▲機器脚踏車出讓　……　甲E1014

▲廣利機製美術廠　……

謝泗泉先生醫書　……　庚E860

▲名車廉售　……　甲E1048

▲出讓舊郵票　……

各界惠顧　容新美術照相放大　價廉物美　電話中央三四六四

醫藥

按摩術　……法租界霞飛路六四二號　時間隨便　E884

上海中國瘋病醫院　……

雷生春專醫喉科咳血　……

▲包愈毒瘡　……　庚E855

好福音　……　庚E840

教育

▲職業中學招生　……

西洋年輕女子　……　甲庚1025

▲失學女生鑒　……　甲E1056

中國商業公學英文晨夜校　……　E820

振華打字專科學社招男女生　本社創於光緒戊申功課完備教法精善造就優良人才供職洋行機關及充各打字學校教員者不少成績素著有口皆碑三個月畢業能用各種機器……欲閱詳章來取虹口乍浦路聯安里

如何而登分類廣告

如何而登分類廣告。此問題之待解決者。必有人在。蓋雖知分類廣告與人生。有極密切而重要之關係。但至如何程度始登分類廣告。此問題至複雜。茲就一般所欲知者。略述於下。以備萬一之需。

分類廣告。爲最經濟之廣告。故有瑣碎事件。必須登廣告以求解決。而又無鉅大刊資者。如此情形。則以登分類廣告爲適宜。倘其需要目的。祇在本埠者。尤以登本埠分類廣告爲適宜。因登載此種廣告之報紙。其銷數專在本埠。故廣告之效力。亦可立即達於全埠。取價較之各種廣告爲廉。故欲節省金錢者。亦以登分類廣告爲最宜也。

▲廣肇技擊部選舉紀　虹口廣肇技擊部、日昨（星期晚）在該會舉行選舉丁卯年職員大會、到者百餘人、八時開會、公推關澤林為主席、臨時紀錄陳德輝、結果選出周湯笙、湯錦基、陳德輝、卓士聰、陳袁赦、吳啓廉、鄺國興、關澤林、楊湖興、楊植槐、梁錦山、江炳耀等為職員、選畢、茶點而散、聞此屆新職員、議定本星期日（六號）復舉行互選、以便擔任各職務云、

▲棠市街義務學校擴充學額　棠市街商界聯合會設立之義務學校書籍學費、一律不收、純係義務性質、開學業已多日、原定學額六十名、男女兼收、報名早已截止、但連日要求報名入學者、不下三四十人、經校董朱聲成・樓鴻鈞・石厥卿・許鳴九・張瑞元等、商議之下、決定將學額擴充、如果係貧寒子弟、無力求學者、准予入學云、

◉商場消息

▲文明書局春季大贈品　南京路文明書局、於昨日起舉行春季大贈品一月、其辦法購本版書籍、每一元贈三角、碑帖畫冊、每一元贈二角、外版書、寄售書、特價書、及儀器文具屏聯鏡架等、每一元均贈一角、並將學校用品數十種發售特價、非常低廉云、

▲案頭箋封座之贈品　北京路浙江路口良晨好友社新出之案頭箋封座、每座雙抽屜、內容海月箋二百張、三層信封一百個、售洋二元、因其美觀便利、凡郵札繁多之個人商號、率多購備、今春新例、不論郵售門售、每購一座、附贈二十種箋封樣品一份云、

▲雲南府謙祥號　自民國初年起、全權經理南方謙信大德兩洋行靛青顏料、生意甚為發達、信用昭著、得該兩洋行倚重、今因事務太繁、特設上海辦事處於寧波路七號二樓、委何君橋輿坐辦一切云云、

◉書畫訊

▲青瑤女士贈刻石章　顧青瑤女士繪藝書法、久著聲譽、求者尤以書畫為多、茲女士為流傳篆刻、鈐集印存行世起見、特定書畫贈刻、務為精滿快意之作、俾求者有兼獲之美、女士於藝術、乘妙並擅、山水篆學、功力淵深、印宗秦漢、技益臻至、刀法篆意、古勁爾雅、蒼渾豪宕、姿致筆力、彌不靈會、鑒賞者、得其印、可以知其天分與學力也、贈例凡求書畫滿潤四元者、贈刻二字多則照加、一月為限代石另議、索閱潤格銅圖印樣者、附郵四分、寄北京路功德林西首瑞康里、收件處各扇莊、有正書局、虹口聯益貿易公司、浙江路西冷印社、

▲胡翯逸書畫限期廉潤　海虞胡翯逸為虞社巨子、精繪事、山水墨梅、尤見超逸之致、兼工漢隸、海內收藏家、得胡君寸縑尺素、莫不珍若拱璧、現寓三馬路望平街中西書局內、茲為廣結墨緣起見、自丁卯年起、一年、刊有廉潤券、愛胡君作品者、可逕函索閱、附郵票一分即寄、

◉醫藥訊

▲愛華製藥會社贈送樣品　四馬路望平街愛華製藥會社、所製各種藥品、風行遐邇、自增設門市部贈送紀念畫以來、營業益形發達、現該社為實力推廣、證明藥力起見、特將各種藥品、逐日登報、換贈試樣、凡將報載之送樣券剪下、可持向該社面索、如函索須附郵票一分云、

▲內務部頒給黃仰遜醫士執照　痧痘兒科專家黃仰遜醫士、為名醫徐小圃之弟子、設診於西門城內大街陶沙場口長吉里、歷有年所、去冬經內務部甄別、認與部定管理醫士章程第三條之資格符合、應給予部照、以資證明、茲聞前項部照、已於日前由京頒到、給予黃醫生具領矣、

▲止咳丸氣痛散銷場暢旺　漢口仁濟藥房王肇基醫士、發明止咳丸氣痛散、定價低廉、可治各種咳嗽胃痛等症、在漢發行二十餘年、現王君特派余成章君到申經理、暫寓上海民國路永安街口靈學會內云、

◉劇場消息

▲明星之古裝影片　明星公司行將開攝之古裝歷史影片、鄭正秋導演之「費宮人刺虎」、洪深導演丁子明主演之「王昭君和番」、該二巨片、曾經過長時間之籌備、凡關於服裝、佈景、及一切古式器具、無不再三研究、以求美備、聞近日圖樣業已打就、正在督工趕製、一俟大部就緒、即行開始攝製云、

▲新新排演全部宏碧緣　新新屋頂花園新聲大劇場、排演全部宏碧緣、頭二本已於二十六夜初次開演、觀客歡迎、座無隙地、連夕開演、仍擁擠不堪、近接各界來函、紛紛贊美催促速排三四本、該園情不可却、積極排練、純熟就緒、機關行頭、推陳翻新、刻定二月初五夜起、連演一星期、想屆時定又有一番盛況云、

▲太真外傳影片之攝製　上海影戲公司繼「盤絲洞」而開攝之古裝宮闈歷史影片太真外傳（即「楊貴妃」）開攝以來、進行不遺餘力、除仍由但杜宇任導演、管際安任編製、姚庚夔任說明外、現特請錢病鶴擔任服裝佈景指導、錢君任申報畫政有年、於國畫素著盛名、又該公司玻璃棚內、現在搭取佛殿一所、悉仿北京禁宮中佛殿格式、閎偉可觀、中有巨佛一尊、高達二丈有餘、由但杜宇親自彫塑、又該公司特刊現已在編輯中、將來預備精裝一厚冊、成一極美之美術品、外界如有佳稿、均可加入、

▲天一青年之人材與新片　天一公司自與南洋青年公司合組後、內部組織、大加擴充、總理邵醉翁君、對於人材、大為羅致、聞新近脫離國光公司之汪福慶曹元愷、亦已加入、首次作品、為大規模之愛國軍事片「南北統一」、劇本為曹氏所編、由汪氏導演、業已籌備就緒、即將開攝云、又該公司現正籌備攝製古裝劇三國志、先攝「宴桃園豪傑三結義、斬黃巾英雄首立功」一節、所用佈景道具服裝、均係特製、日內正在趕製圖樣、督工製造云、

▲耶穌歷史攝成影片　耶穌歷史、已由導演家戴密爾（Cecil B. de Mille）開拍此巨片、戴密爾是美國四大名導演家之一、他的出品、如「商人婦」「十誡」等、都博得全球的贊譽、而「十誡」的前部、也就是耶穌歷史中的一段、尤博盛譽、他積極的籌備、犧牲了極多的金錢和精神、計劃進行、並聘女電影編劇名家陞妮麥發遜、修編劇情、當影明星華納擔主角耶穌、並請專門人材、考據研究、對於服裝風俗各種、都遵古時遺着、統計全片費用、當在二百萬元美金左右、該片自去年八月始即行攝製、至今已六月餘、攝成十之八九、大約一月以後、就可結束、

衛那與其弟子表演之飛翔舞

▲月宮寶盒特刊銷路暢旺　盧稼雲鄭卓卿合編之月宮寶盒特刊、業於昨晚出版、內容豐富、印刷精良、而售價低廉、祇售洋二角、昨日北京大戲院夜戲一場間、共售去三百餘冊云、

▲記水火姻緣　水火姻緣原名曰（Flowing Gold）、譯之曰流動之黃金、蓋美人之煤油、為黃金油流動者也、故謂之為流動之黃金、由密爾登西爾斯主演、情節奇離、爰譯述其本事如下、倫斯為產油之區、有地主曰辦斯哥、欲啓油鑛、顧限於經濟、無可如何、乃商之於銀行家耐爾遜、耐氏允之、假以巨款、聞悉其地產油最豐、不禁妒火中心、希圖吞奪、立拒之、辦有子女各一、子曰白狄、女曰愛雷、時愛雷在側、聞語怒甚、然亦無法補救也、白狄自外歸、愛雷以耐爾遜不肯驗款、希圖吞沒油鑛告之、白狄心殊焦急、策馬井旁、察視一過、見電線已斷、井口寂寂、毫無動靜、希望盡絕、默坐嘆息、偶爾回首、忽見油自井中冒出、直冲霄漢、來源暴發、不可遏制、時翁方徘徊廊下、愁緒百端、遽憑之曰、汝一生忠厚、今雖略受挫折、然則天必汝佑也、言已、遙見井中油冒、失聲而呼、心花怒放、從此辦翁富甲一方矣、越數日有火車一輛、向大來斯而下、車中客都油鑛工人、醉態怪悠、其時有女郎曰擺擺拉、父為地方官、是日方由校中歸來、有工人見而艷羨之、肆意調笑、女郎窘甚、幸有少年曰軋雷、出而排解、護女下車、女感極、反不知所云矣、大戰時、軋雷曾服務軍中、嗣被黜、由是奔波各處、冀得一枝之棲、人咸疑而不之用、是日、軋下榻於大來斯之亞極旅舍、僕人誤認為煤油巨商、於是報館訪員、咸來探問、有鑽商聞之、得辦斯哥信、將置鑽飾、因乞軋雷携往抖售、耐爾遜聞之、密使人俟於中途而刦之、而復以電話告鑽商、指軋雷為騙子、商得訊、立控之於署、而軋則赴辦宅、售去鑽石數種、並得辦氏合家之歡心、訂交焉、官署方出票拘軋、而軋雷已獲盜黨來也、一經證實、官及商嘉許之、辦則營業日臻發達、率其子女輩宅大來斯而廣購衣飾、效作城市富女裝、顧不諳裝飾法、軋乃乞擺擺拉為之教導、愛雷固傾心於軋、見擺與軋同至、不禁嫉心大熾、忿懣不勝、翁子白狄、與蕩婦佛爾登媾、婦知白狄富家子、乃出其狐媚之手段、白惑之、請於翁、將結婚、翁不之肯、白反目欲出、軋乃勸其稍息、並許為男儐相、一方則暗遣探者調查婦之身世、知婦已徐娘半老、適人生子、軋雷乃許以千金酬命覓其子來、翌日白狄預備與婦結婚、軋忽阻之、白狄憤甚、與之鬥、維時婦聞聲至、立加慰藉、狀殊嬡褻、而蕩婦子亦至、見其母挾白於懷、百般溫柔、不禁憤甚、大呼阿母、婦聞言、驚悸無任、白亦恍然大悟、婦乃佯飲毒藥以恐之、白因大驚、軋知其用意、乃以鮮花置其胸、前婦計無所施、悻悻而去、於是軋乃介紹擺擺拉與之、而愛雷獨處鄉間、白狄偕擺至、女憤然、遂自悟告之曰、「吾人已訂婚矣、」心始釋而反憂為樂也、軋亦繼至、出耐爾遜恢復名譽之證書、聞擺於鑛中、驅車往、女疑其猶不能忘情、重起疑雲、潛蹤往察、時狂風忽起、雷雨交下、軋促白狄偕女歸而休息井側、愛雷趨之與語、並告以伊兄訂婚事、突見電光一閃、火墜井中、油遇火、頃刻延燒、軋冒險入井、閉其關鍵、女勸之、不聽、遂遍體炙傷、挾之山畔板屋、詎山洪暴發、板屋為水冲下、斯時平地已成澤國、板屋飄搖水面、二人躍登屋頂以避之、惟油浮水面、烈火焚燒、勢殊猛烈、愛雷挾軋入水覓登彼岸、始脫險、在危急間、訂良緣焉、（盧稼雲）

明星新片「梅花落」之一幕

◉天氣報告　徐家匯天文臺昨日午後四時三十分氣象預報云、天多雲而寒、海濱一帶有雨、黃海有東北風、馬鞍島南風向靡定、間有無風而有霧之區、昨日午後三時前二十四小時內最高四六·四、最低三六·〇、去年同日最高六一·五、最低三六·九、

煤氣傳熱器

各式俱備裝置極易廳堂棧房寫字間等處裝用均宜效用異常偉大裝卸取費至廉請即接洽無任歡迎

南京路A二十一號
上海自來火行謹啓

春風多厲　諸君自愛　欲租電爐　盍興乎來

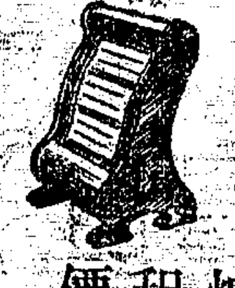

新訂之電氣爐租價

自本年陽曆正月一號起每年租價二兩每月租價照舊五錢如有更改再行通告

工部局電氣處　福州路　電話中央二八三　樣子間　南京路

上海游藝聯歡會游藝一覽表

魔術 女 趙中山　相邀堂演請至英大馬路巡捕房隔壁德裕里內或西新橋福昌里孫是娥家

男女童子 戲迷四簧 歡喜團

中西戲法 周杏泉 周慧珍

筱桂孫　貴府相邀乾坤蘇灘價十三元八角寓英界西新橋北育仁里二弄第二家內

滑稽新戲 董別聲 唐玉英 戲迷四簧

魔術 科天影　寓六馬路跑馬廳口對面遠東飯店一百五十四號或大世界內魔術場接洽

莫悟奇　中西大套魔術 貴府相邀請至英界勞合路億鑫里

滑稽 星期園 新戲　新增綉花背景

南方 沈易書 拉戲

張鳳翔 張玉林 外加 張玉英 童子雙簧鈴拉 男女戲法

中西幻術 吳品如 乾坤戲法

黃杏珊 特別三簧 黃笑芳 陳鹿鳴

寧波南詞 陳金恩

新奇魔術 女子戲法 胡壽慶

乾坤會唱 邵文濱 風雅申曲

改良申曲 岳美英 石根福

玉韻集全體女子蘇灘 蔣婉貞 蔣貞

王美雲 王彩雲 張鳳雲

久蒙歡迎最著名最貴才實藝唯一女子蘇灘 王美玉 王愛玉 王寶玉

乾坤蘇灘 周珊山 周鳳英 周鳳林 周鳳媚

京都邱家班幻術團 邱寶奎 文武水火燈彩戲法

中西幻術 王一飛 化裝雙簧

金士芬 赴漢留言　咏芬社全體女子蘇灘不及即辭道歉

男女合演 滑稽宣卷 陸嘯梧 改良唱春　全新綉花器具特別電燈戲檯

別有趣味 朱渭儂 榮舞臺 首先發明 大提線戲

首先發明 聲舞臺 大八提戲　換太子 狸貓 飛龍傳

文八大舞仙戲臺

特別大八線戲 鴻舞臺　狸貓換太子 飛龍傳 霸王別姬 梁武帝

孫是娥 申曲家

古裝 上海戲 孫是娥 劉子雲 張愛琳

遷移聲明 費西冷

怡紅社女子蘇灘 張素蘭 張月蘭 張瑞蘭

男女合演 改良申曲 丁少蘭 丁婉娥

新戲 蘇錫 袁老二 過昭容 鍾嘉祿

乾坤蘇灘 鄭少賡 子女莊 婚莊 月娥 海泉 化裝

改良申曲男女合唱 王筱新 趙月琴 王雅珍 王鳳珍

小黑翠 開口笑 姜俊

遷移聲明 葉如玉 葉醒儂 葉如寶

乾坤蘇灘 范少山 范醉春 珍珍 盈盈 新增特別電燈担

文武戲法 田永奎

金清如 金小喬 金寶寶

化裝蘇灘 夏鶯鶯 奉送艷詩

鳳鳴社全體女子蘇灘 錢鳳弟 錢鳳珍 錢鳳玉

寧波南詞 陳昌浩

人人笑

絕頂女子蘇灘文武戲法 施湘芸 施湘蓮 施步雲 飛來鳳

王瑤琴 赴湖留言　全體女子蘇灘不及辭行登報敬道歉

施筱雲 施美珍

遷移啟明 周筱虹

女子雙簧乾坤蘇灘

零擋新戲 費嘻嘻 滑稽四簧

寧波南詞 何貴章

先施樂園遊藝一覽表

大京班（文武京戲）　優美班（坤角京戲）　易社（新劇警世）　趙中山（歐美魔術）　蔣婉貞（女子蘇灘）　張美雲（改良申曲）　揚州班（維新揚戲）　姚哈哈（男女四簧）　雅韻集（常州古劇）　更新團（滑稽新戲）　夏鶯鶯（化裝蘇灘）

香花會（京調小曲）　鄒笑笑（特別三簧）　沈美玉（四明文戲）　少林會（拳術鋼絲）　五歲紅（巧技花要）　小黑翠（口技武術）　范松林（改良本灘）　達民舟（三弦拉戲）　洪小鳳（連環雙簧）　樂社（女子新劇）　蔣九如（飛叉幻術）

今日日夜開映影片　中國隱身衣　臨時公館　愛情之肥料

▶門票三角各部遊藝任人參觀不取另資如欲知本園詳細請閱樂園日報

◉玫瑰之家

微笑

「玫瑰」、鮮艷奪目的顏色、芬芳醉人的有味、在含苞欲放的時候、尤其華美得和丰姿苗條的二八佳人一樣、令人欲醉、而「紅玫瑰」俱着嬌艷欲絕的顏色、尤其令人歡迎、

大世界的乾坤大劇場、新近也添了一朵能行的紅玫瑰了、原名潘雪艷、但看伊一顰一笑、艷麗得和「紅玫瑰」一般、生得這樣的丰姿、當然取得這樣的名字、眞是名副其實、

一年前偶而在大劇場看見了潘雪艷、伊的歌喉、伊的姿態、雖不能好到十分、然而吾以為很有一捧的可能、但是伊的「藝」却並不見得十分能使人滿意、不過伊的天姿似乎很聰慧、所以吾以為「藝」是要自己去求的、決不能會尋上門來的、以伊敏捷的腦筋、當然決不至於「自此而止」、苟其能自己力求上進、努力地向成功的路上走去、前途的光明、正是未可限量呢、

漸漸地一天一天過去、時常在劇場走走、覺得伊確是慢慢的進步、歌聲也似乎得到「探喉而發」的竅門、能夠抑揚自然、毫不費力了、而上台後的一舉一動、也能合於劇情、不見牽強了、打聽了一下、知道伊很有求益的心思、請了幾個有名的伶工、每日在空暇的時候、研究唱法和身段、「有志者事竟成」、當然漸漸地走到「成功」的路上去了、

經了幾度的介紹、在伊也把「潘雪艷」改了「紅玫瑰」之後、認識伊了、有一天散戲之後、經了伊表弟的引導、便到「玫瑰之家」去坐了一會、本來上海賣藝的人、大都對於居處、是不注意淸潔和整齊的、但是玫瑰之家、却是大不相同、這是使我很驚異的、雖然是紅樓一角、却收拾得整潔十分、他家的地位是一間向東的廂房、一個小小的洋台、種着幾顆蘭花、雅潔宜人、梳裝台上面掛了一張二十四寸的「玫瑰之影」、四壁還掛了許多名人饋贈的書畫、吳昌碩的字、况蕙風的畫、當然是我們所聞名的、掛了一盞玫瑰紅和一盞淺綠色罩的電炬、一口柚木的長櫥、恰椅在梳妝台的對面、晶光無塵的明鏡、外面向北的一隻西式百靈櫥、鋪着一方金線的檯布供着一隻翠綠色的小瓶、插了幾朵粉紅的「康乃生」、也能夠令人愛不忍釋、相對流連、軟軟的沙發放在百靈櫥的兩邊、也適得其所、似乎很安閒地置在那裏、對面的留聲器、正在我四面觀察的時候放出程艷秋的玉堂春來、聽說伊對於「玉堂春」中的幾節、正和玉霜唱的一般、因為是吃調差不多的緣故云、

坐定之後、稍為呷了一口茶、我便忍不住把我藏了許久要問的話說出來、

「您府上是那裏、」

「原籍蘇州、」

「您恕我冒昧、可以讓我知道一點身世嗎、」

「先生有問、當然應該回答的、」說着、伊也坐了下來、「我現在雖然為了金錢問題、爭聲色來伺候人、這也是萬分不得已的事、我們本來是世代書香、雖不稱如何富裕、但是尚能夠在家裏吃口安閒茶飯、家父在十年前是一個行家的經理、可是他心地太誠實了些、以為世界上的人、我以誠意待他、他當然也以誠意待我、他為了這句話、便吃了人家一個大虧、他急得不成話、雖然後來費了許多口舌、才把這件銀錢案子了結、但是因為被人迫得太緊、甚而至於要上訴他、把他急得腦筋出了毛

女伶紅玫瑰近影

笑舞台　新編好戲　今夜開演

小福生　立木籠

◎又是個橫行不法的白相大好老
◎又是本地風光的實事大好戲

看官們看新戲○都歡喜看實事戲○本社排演實事新戲○是大人人有名○人人稱讚○為了迎合看官心理○特地又揀選了一個上海灘上鼎鼎有名○◎○橫行不法的白相大好老小福生○三字成了這本戲○更加動人○的實事好戲○提起小福生○他是白相人中的大好老○橫行不法闖窮禍○可驚又可怕可恨又可笑○本社完全拿當時眞情實事來做骨子○再用戲劇程序來編排○使得悲旦（地位在戲中）為主中之主○潑旦（地位在戲中）為主中之賓○打破實事戲旦角沒有地位的大弊病○所以這本戲有骨子○着實勝過范高頭與馬永貞○愛看的發噱有趣○意味深濃○的實事戲者○千萬不可不看○

（一）西門高家橋老虎灶（完全描寫當時的情節○的本地風光○）
（二）四馬路小廣寒書場（仿眞佈置○倌人上場上檯）
（三）南誠信大烟間（穿插人○（唱京調）（唱小曲））
（四）帶鈎橋蘭芳里花煙間（揚州姑娘○小脚裝蹺○江北腔調○引人發笑○穿插滑稽）
老槍說笑話
（五）舊上海縣衙門（立木籠）（唱滑稽歌曲）（當時描摹○穿插一樣○從前上海本地風光者○無兩樣○更加千萬不可不看○）

小世界大京班正月三十日戲目

門票每位小洋二角（電話南一百三十七號 北中央四四六九）

吳倪周趙張朱吳蔣張袁趙侯劉李
瑞文龍福慶紫友雲銳堃玉奎長鐵
春烏珊樓珊奎霞空成官鏡雲雲峰寶姍
祥梅寺 盆計 佛門點元 城計大 蚆蜡廟

小世界越劇正月三十日戲目

門票每位小洋二角　各場不另取資

筱張金周裘　童　金　謝　應黃倪俞朱
加忠梅伯鳳　　　　　　　榮雲竺傳達
喜德榮雲山　正　初　雪　芳　碧　雲　芳仙生海煥
頭　本　文　武　香　球

小世界愛華社新劇正月三十日戲目

門票每位小洋二角　各場不另取資

謝鳳翔　王美儂　王夢情　陳明珠　王美霞　周楨增　洪婷婷　湯桂枝　張桂生　唐笑儂　諸亦珍
美　滿　姻　緣

大世界乾坤大劇場大京班三十日夜戲目

每位小洋一角 奉送值洋二角紅雲牌香煙一包

陳邱 小小 李 綠 小 邱小綠粉陳 紅 李郭郭湯
日 菊德桂蓮牡丹月來 夜 德月牡牡善玫瑰蓮坤素桂
戲 芳成元芬 如鴻粉牡丹 界 戲 成來丹丹甫 女 天晒 芬泉蘭芳
祭寶塔 水淹七軍 徐策跑城 打嚴嵩 姜女 孟 牌關 六部審 鶯鶯 春學 水 金橋 馬前 潑水 二本紅蝴蝶

大世界競社新劇正月三十日夜戲目　不另取資

徐素秋　章曉霞　董天　陸厄　俞嘯梧樵翁　擁胡　翠君安　張彩霞　鍾美玉　張懷玉　方一也　繆逸公
日戲 十字碑　夜戲 情魔

大世界民樂社武林歌劇

正月三十日夜戲目

▲日戲 雙頭案▼　▲夜戲 三官堂▼

大世界鴻福堂紹興文戲正月三十（日夜）戲目

曹沈張姚張葉趙張王 王 雪俞駱朱李金黃王俞
得九配芳子得雲雪佩 玉存福小泉世半雲福
富霞股松美寶鳳芳卿永春梅喜林寶奎江奎龍言
日戲 玉連環 二本　夜戲 玉蜻蜓 二本

大世界老慶豐班甯波戲正月三十（日夜）戲目

鍾小小陸楊 望 史 韓 鮑朱王金王
中奎月福玉 　　　　 于榮子雲金
軒奎紅天亭 月樓福安丞柱 亭軒彪飛福
日戲 分玉鏡　夜戲 黃鶴樓 兵篷山

大世界雅儒集南方歌劇

正月三十日夜戲目

▲日戲 玉連環 金七被謀 雲卿遭冤▼　▲夜戲 失羅帕 廷佐休妻 領女歸家▼

新世界大劇場正月三十日戲目

雷白伍王張 張 趙 雷白伍馬 趙 王孟 張
日 隆叔鳳錦鑫桂軒月樓 夜 隆叔鳳春月樓錦宏桂軒
戲 財安春仙鈴 東克彬雲昇永利俊 劉張劉 戲 財安春山 周 潘志奎桂泉 仙垣銅
將相和 打棍出箱 女 富 義旗令 流沙計 春香鬧學 虎 城 天 越 南門 網陳

新世界達社新劇元月三十日戲目

汪 王顧吳 言論老生 滑稽大家 劇務主任 哀艷名旦 風雅小生 尚陳宋楊
醉 龍醒達 趙 王 吳 耿 張 秋筱掌德
漁 海愚樵文聲 无能 夢笑 風聲 恨儂 石霞輕明
日戲 雙頭案　夜戲 馬永貞

新世界崑劇場元月三十日戲目

◎日戲◎ 荊釵記 前部
◎夜戲◎ 賞秋 描容 別墳 擊犬 盜綃 打鼓 罵曹 拾柴 潑粥 折柳 陽關

新新屋頂花園新聲大劇場大京班三十日夜戲目

門票二角 游客參觀不另取資

張劍秋 杜 王 趙 張 王 趙 閻
日 文蘭君甫彥蘭志秋素 夜
戲 空城計 宴卿 卿 堃 官鳳池 李玉山 沈福奎 張雲 戲
孟 姜 女
全班合演 頭本 宏碧緣 二本

新新屋頂花園鐘社乾坤新劇

門票二角 遊客參觀不另取資

杜胡王高 譚 葉 張 夏 羅 秦 倪汪林顧
石化天夢 　　　　　　 金慧桂自
宇恨賜樓志遠文英嘯天天人笑倩哈哈鸞英芳憐
（日）趙 五 娘　（夜）逸 情 老 三

新新屋頂花園

門票二角 遊客參觀不另取資

張治兒　易方朔
（日）活落門門　（夜）說後本勿出
苦樂鴛鴦

天蟾舞台　男女合演　正月三十夜戲　電話中央二三七

價目　特別花樓優等官廳一元四角　特別包廂官廳一元二角　頭等正廳六角　三層花樓四角

碧劉董郭劉曹曹麒劉馬麒馬王馬
艷韻志揚玉漢蘊華秋綺麟童漢臣富麟連良芸連
霞秋 二走 本蓉臣 曹 吟秋 （全）鳳 雙演 獨（本） 祿童 陸樹田 于振廷 芳崑
得彩頭 麥城 瓊林宴 雁門關 寶蟾送酒 凰山 木關 全本雪盃圓

大舞台正月三十夜　全體藝員准演新排闡揚佛教新戲

價目（注意）　特別包廂一元　特別官廳八角　二等正廳五角　三層包廂三角

李趙 趙 賈 姚劉孫張賈毛 李 楊 趙劉李孫
瑞韻如泉璧雲俊蕙慶桂璧韻桂春慧儂韻蕙瑞少
亭聲 張竹軒 尹九霄 張芬桂 孫少堂 卿琴芬芬雲珂 葛華清 韓玉卿 聲琴亭堂
全本李陵碑　觀世音頭本二本得道

新舞台正月三十日戲

價目（注意）　二等正廳一角　頭等正廳二角　官廳包廂三角　花廳月樓四角

沈少亭　韓長寶　獻地 鐵騎山
連環戲　凌波仙子（新排閨中俠女）
邱治雲　孟春帆　潘月樵　王艷秋　吳竹香　黃韻秋　張瑞齋　鍾鳳林

新舞台正月三十夜戲

價目（注意）　二等正廳二角　頭等正廳三角　正廳包廂四角　花廳一角五

許奎官　韓長寶　楊善華　潘月樵
連環戲　月宮得寶
正本 連環套　九更天

法租界共舞台　男女合演　正月三十夜戲

價目（注意）　月樓一元　特包八角　頭包六角　優等官廳一元　特廳八角　頭廳三角　二廳二角

盧王粉樊 于 雨 亭 小 林 姚 姚 李
翠川菊春 陳 彩 霞 蘭 英 森 玉 蘭 玉 英 桂
蘭花滙樓 　　　　　　樹　　　　　　芳
蚆蜡廟 三娘教子 六部審（全部新玉堂春）

大新舞台　盛記　正月三十夜戲　電話中央五六〇五

價目（注意）　花樓官廳一元二角　優等包廂正廳八角　特別包廂正廳五角　三層花樓五角

鄭董王韓 碧 琴 芳 趙 何 韓馮 張 國 斌 宋趙
法志祥金 張 介 仁 鴻 林雅秋金志 　　　 玉文
祥臣雲奎 　　　 挑 蘇起奎奎 碧 琴 芳 珊連
茂州廟 黃金台 汾河灣 華車 三解奎 本 雙 塔 寺

丹桂第一台正月三十夜戲

價目（注意）　花樓八角　特廂六角　優廳八角　特廳六角　頭等三角　二等二角

王畢劉沈貫張 張 （金）（少）（山） 李 蓋 祁劉 黃 普
德小玉艷書曉質彬 人 吽天彩坤
義樓琴芳年雲 金 溫（小）培俊 醉 打 芬榮 玉麟 安佑
河東獅吼 收脂 虎 打漁殺家 雁橋 洪羊洞 蔣門神 販馬記

神仙世界女子京戲三十日夜戲目

門票每位大洋二角（場內招待一律女子）各場參觀不另取資

杏富施（李）（蘭）（英） 董 富翁雪 董 汪 碧 雲
日 桂雲勝 　　　 月紅 夜 雲梅艷芬月紅
戲 芬霞奎雪艷芬 法 霞倩 遺 獻 李 蘭 英
乾坤帶 雙沙河 沙陀國 烏龍院 門寺 牧羊卷 奪彩頭 翠花 地圖 武家坡

神仙世界大京班三十日夜戲目

門票每位大洋二角（場內招待一律女子）各場參觀不另取資

王凌元 孟小帆 程艷芳 單德元 張蓮生 孟小帆 程艷芳 王凌元 單德元
日戲　夜戲
全本 楊家將 代闡 江州 鐵蓮花 塔子溝

神仙世界女子的篤班三十（日夜）戲目

門票每位大洋二角 場內招待一律女子 各場參觀不另取資

賁海杏　屠美　呂菊芬　花　施銀　俞菊英　施蘊　王湘　沈欣美　芝　趙瑞化　採荷　秋　馬霞　袁生花
日三仙　爐夜狐仙洞

神仙世界文明新劇三十日夜戲目

門票每位大洋二角 場內招待一律女子 各場參觀不另取資

孫玉梅　朱聘婷　愼紅　愁　蕭天呆　王无恐　李君直　李曼英　鄭公天　黃鵑聲　宋影影　鄧醉春
（日）節義奇案　（夜）頭本黑衣盜

神仙世界影戲場三十日夜開映

門票每位大洋二角　場內招待一律女子　各場參觀不另取資

最新中國影片
大陸公司出品　沙場淚　共十大本　一次演完

先施樂園優美班三十日夜戲目

文武坤角藝員日夜開演拿手好戲

日 王子鳳 劉雲霞

小俞劉麒張張花 王小俞白花 麒張劉侠
鈞艷少麟紅曉義俠 夜 子鈞艷玉義俠麟紅少勝
培秋舫童艷崑白 戲 雲培秋亭武童艷舫全

戲 雙牧 搖會 羊卷 八義圖 鐵弓緣 捉放曹 滑油山 雙珠鳳 水灘 少華山 五花洞 新安驛 文華四進士

先施樂園大京班三十日夜戲目

禮聘京津著名最優等文武藝員准演傑作好戲

日 邢劉景路唐應麒
連榮韻凌雲秀寶蓮麟 夜
戲 霞軒琴 劉崑 賈春虎 蓮 鄭君 麟金龍 陸 豹 戲
彩樓配 斬紅袍 贈花園 四杰村 同妻 惡黨 報

九本 貍貓換太子

永安天韻樓大京班三十夜戲

全體文武藝員合演拿手好戲

十五六本

貍貓換太子

永安公司天韻樓影戲

開映著名中國名片

雄媳婦

病，竟鎮日價胡說亂道，問非所答，變成了個能吃無用的人了。」

我聽到這裏，忍不住問道，「令尊現在在那裏」，他稍爲頓了一頓，便接下去說，「現在雖然也住在這裏，但是因爲他言語不清，往往所說的話，多是從前吃齣的情形，所以先生也不必看他了」，

我本來很想見見伊的尊人，但是既然伊不大願意，也不想細問，便問道，「後來怎樣呢」，

「那時候，我年紀還很小，家境因了這個緣故，也漸漸地中落了，有的人對母親說，二姊(潘雪芳)很聰慧，不如請個伶工教教戲詞，一旦能登臺扮演，一家的家用，也就不必担憂了，所以家母便叫二姊學戲，後來我稍爲長大了一點，總算也學了許多戲，承老板看得起，現在在大劇場混混，不過是想換一口飯吃吃罷了，」

「您的色藝，的却能令人佩服，但不知現在還請那一位伶工指點，」

「顯醜得極，承先生推愛，這是感激萬分的，現在每逢沒有日戲的時候，請一位趙先生教幾齣新戲，因爲我雖然有了幾十齣戲，似乎還嫌太小，非得再多學一點不可，先生以爲如何，」

「太客氣了，但是『學無止境』，學戲也和讀書一樣，當然愈多愈妙，聽說現在有幾位閒人，要專編幾齣戲，給您排演，不知道有沒有這回事，」

「有的，承諸位先生看得起，這是感激不盡的，但是現在一時還不能實現，總得等幾時哩，」

我問了這許多話，似乎十分滿意，與辭出來之後，以爲「玫瑰之家」，雖然是並不奢華，艷麗得和富家一般，但是這種相間得宜的一事一物，却令人發生出不少的美感來，覲人者觀其微，所以記述一下，

民新新片「天涯歌女」之一幕

◉投稿條例

▲甲・文字。

㈠文字分述要，書報介紹，藝術評論，等欄。

㈡述要欄如工業，商業，出品之說明及調查。學藝團體事業之調查及敘述等。範圍不拘。

㈢書報介紹。以最新之文出版物爲限。加以評論亦可。其關於政治，經濟，法律，社會類者不取。關於無聊之小說及小報。一概不登。

㈣藝術評論。以運動，繪畫，音樂，(歌曲附)舞蹈，攝影，戲劇，(愛美的)爲範圍。若用浮文套語。作無謂之諛揚者。一概不登。

▲乙・圖畫。

㈠圖畫以仕女畫，滑稽畫，漫畫，速寫，爲範圍。政治及社會之諷刺畫。一概不錄。

㈡仕女畫分新裝束 及詩意的擇圖爲限。新裝束，畫須如說明。

㈢滑稽畫不得作醜形惡態。

▲丙・攝影。

㈠攝影分時事，新裝束，學術藝術界名人，美術品，愛美的戲劇爲限。

▲丁・酬勞。

㈠文稿潤資。並無限制。亦不必以字數計算。如極新穎。極有趣味之稿。酬資格外從豐。

㈡圖畫及攝影之酬資。甲等三元。乙等二元。丙等一元。

▲戊・附則。

㈠來稿無論登載與否。概不發還。

㈡投稿者篇末須開明眞姓名。及詳細地址。署名之下。加蓋圖章否則以却酬論。

㈢投稿者封面上須書明本埠增刊編輯部收。勿書個人姓名。免以混雜。

天蟾舞台男女合演

新正月三十禮拜四夜全體一齊登台准演拿手傑作文武好戲

重金敦聘全球歡迎譚派正宗泰斗鬚生 馬連良

三十夜 全本 (先飾莫成 後飾莫懷古) 雪盃圓

特聘南北聞名編導專家文武做工老生 麒麟童

三十夜雙齣好戲 全本 (飾陸炳) 雪盃圓 雙演全本 鳳凰山 獨木關

禮聘能文能武長靠短打勇猛全才武生 劉漢臣

三十夜雙齣好戲 雙演 全本 鳳凰山 獨木關 雁門關

特聘色藝雙絕唱做俱優文武古裝花衫 王芸芳

三十夜 全本 (飾雪艷女) 雪盃圓

特煩馬周二君重編唱做繁重情節佳妙拿手好戲

全本 (今夜開演) 雪盃圓

特煩馬周二君重編唱做繁重情節佳妙拿手好戲

全部 (准初一夜開演) 熊御羽將大姬義

天蟾舞台男女合演

新正月三十禮拜四夜全體坤角一齊登臺准演拿手傑作好戲

即筱月紅 香艷親王 即筱菊紅

郭玉蓉 曹吟秋 曹蘊華 曹秋綺 劉韻秋

三十夜 瓊林宴

三十夜准演珠聯璧合拿手好戲 寶蟾送酒

三十夜 得頭彩

大舞臺

禮聘環球獨一泰斗文武老生

李桂春

即小達子

三十夜初次起演

頭二本觀世音得道

聘請南北著名色藝雙絕文武花衫

楊慧儂

即小楊月樓

三十夜初次起演

頭二本觀世音得道

新舞台更變時刻啓事

本台現爲謀觀客之時間及交通便利起見，自二月初一日起，特改爲每日下午兩點鐘開鑼，演至七點半鐘止，全體藝員一齊登台，准演拿手好戲，價目列下，

價目
二等一角
頭等二角
特廳三角
特廂三角
月樓四角
花廳四角

新世界

飛武團

特別技術勝如仙人世界上罕有如此之奇術

巧翻跟斗

空中飛人特異扛子

大劇場

特請

南北馳名文武老生

張桂軒

機關佈景

國產影片

怪醫生

八大本

藝術界

◉「我友之書」

書報介紹　士元

▲原作者法朗士：北新書局出版

安那托爾法朗士的小說、沒有一部不描寫到他少年時代的回憶，這和丹農雪烏的作品中的主人翁、沒有一個不是丹氏理想人物的模型一樣，法朗士這一部「我友之書」，尤其是他少年時代的自寫照，在那書裏，他用生動有趣的筆法，告訴了讀者，他在少年時的各色各樣的感情，我們讀一部小說，便說知道了作者的思想或是哲學的見解，這是最不可靠的說話，只是一般套着小孩子玩的面具的批評家，喜歡開玩笑，故意說得天花亂墜，叫人家摸不着頭腦，

一部小說，總不免寫幾個人物，雖則未來的，我們不能知道，當作者寫一個人物的時候，總願他的讀者讀後，能感着有生氣，要人物有生氣，感情便是缺不了的東西，這感情，我們或者竟可說便是生命，個性，我們就以普通一般的眼光看來，所有生氣的東西，不論是動物植物，便都有他們感情的表現，二隻狗相鬭，表示它們暴怒的情緒，一朶花嬌艶的開放，表示它愉快舒適的情緒，否則萎靡枯縮的樣子，便是它在苦悶中的表示，如今我們讀小說，要去決定作者的描寫是否有生氣，也便須看那描寫出來的是否有感情，法朗士的「我友之書」，當然，是一部有生氣的作品，因為那書裏的主人，便是他自己，他自己是一個富於感情的人，

富於感情的人雖則他的思想和我們有怎樣的差異，或不相合，我們還是要敬愛他，我們對於法朗士，覺得他的誠意真心，使我們不已的敬愛，因此他的思想，似乎可以不必曉曉，思想是最可怕的東西，使人類鬭有爭鬭的存在，也便是它，幸而有感情的存在，人類纔不會永久的爭鬭，不會顯出末日的恐怖，不會使世界變成枯石枯木，一片荒涼的沙漠，

以說明法朗士的感情，未當作介紹法朗士的作品的文，也不過要使讀者得一個去了解法朗士的端倪罷了，至於他的幾年進什麼學校，幾年著成了一部什麼書等之淨面的記帳，都該省去，且別開一個生面，請甲乙兩位來作對話，

甲乙的對話

(甲)—朋友聽說法朗士的臉面很大，難道他的心地也大嗎、

(乙)—說起法朗士的臉面，使我另外想起了一個人來和他作對照，你知道嗎，意大利近代的作家丹農雪烏，他的臉面倒有些和法氏相像，一般大，你說的有理，大臉孔的人，心地都也大，所說的兩位作家的心地，都和海一般，不過一個海裡不時的起着風浪，一個的海裡卻常平靜，一個是性的早熟，一個是性的準期熟，一個的眼睛獅子一般，放着可怕的光，一個的眼睛神光奕奕表示伶俐，一個逼人的是狂烈，一個誘人的是幻想，對照說起來，也說不完，且給你說法朗士的故事，法朗士的臉雖和丹農雪烏一般大，卻沒有丹氏那般漂亮，少年人最怕生一付不像像的臉，法朗士也一樣，他自白道，「因為我的不漂亮，使我不能和許多婦女接近，」這不是我說笑話，你不信，去讀我友之書，那裡你會找到兩位婦人，一位穿白衣，一位穿黑衣，一位是醜，一位是美，你會找着小孩子的法朗士，只能接近那醜的，不能近接那美的，……

(甲)—那末他為什麼不因此輕視起女性來，或者爽性不講男女，不談愛情，學哲學家的說法，過科學家的生活，

(乙)—朋友，要是他真這般做時，他便不是法朗士，他相信面貌醜的人，心裏不一定醜，他是很細心謹慎的人，他最恨粗莽的魯漢，你不會讀他的小說嗎，那裏有一個他的化身說道，「拿破崙那樣以殺人為快樂的人有什麼了不得，他的魯粗唐突……便可算是真英雄嗎」法朗士常嘆惜那些英雄不知感情，不細心，所以我們可以推想他自己的謹慎，決不會把女性的價值抹煞，他對於女性的渴望，真是再熱烈沒有，他以為這些渴望，也便是生命的渴望，藝術由這些渴望中創造出來，他的成見是，對生命缺乏渴望的人，決不能產生藝術，你看他滑稽有趣的叫你們想像一隻不渴的驢子，是否可以使牠飲水，他以為藝術和文明的需要，都和驢子要水吃一樣，

(甲)—這樣說來，我們都是驢子，女人當然也是驢子，但女人的驢子，對於法朗士那付尊容沒有渴望的時候，—就是不要水吃的時候，他又怎樣解嘲呢、他又怎樣用他的情呢，—或者怎樣處置他的水呢，

(乙)—他怎樣用他的情，處置他的水，說來叫你不禁對他起敬心佩服，他自白道，「『他們(指他的朋友)有好看的面貌，我有給我快樂的生命，還有寬大的心地，他們激怒的時候，我卻沒事一般的從容，他們是自暴自棄，我是謹慎平靜，我的寬大的心地，不叫我起野心，甲兄，你想感情枯燥的我們，不是應該以法朗士那般有真情的人來做模範嗎，

(甲)—對啊，如今一般人，都好比閉着眼睛賽跑，跑在界線以外，自己不會明白，卻強說勝利是他的，你說的法朗士那般有見解，確然使我對法氏起敬心，佩服，但法氏在文學上受人崇拜之原因當不止於此，其他原因，請你也說一說，

(乙)—那說起來太不容易，一般人崇拜他的原因當然還有，不過以他的「諷刺」所收効力為最大，他的諷刺「不單在他的譜出一隻狗來說哲理，他把人生有趣的比方，使你噴飯，也使你深深加以思量，他要打倒道學，要取笑羣衆，便引出一個娼妓來比方道，「那婦人在祭日的遊藝會中，賣弄他的風騷，公然跳舞起來了，他的舉動越是靈敏活潑，越是使人害怕，」再看，他寫的狗，把他的主人取笑道「我要東西我會說話，我的主人也作起和我一樣意思的聲音來，但那聲音沒有我那般清楚，我的聲音有意思，他的沒有，」又道，「我愛我的主人，因為他有可怕的權力，」甲兄，你看法朗士的感情深摯，連他的諷刺也深摯，用一個針，刺在皮膚表面時，只使你一時的發搔有趣，若深深刺入的時候，便會叫你出血，痛，唉，法朗士的諷刺，刺入我們的心，

◉福祿倍爾的「薩郎波」

▲書報介紹　士驥

▲文學研究會叢書李劼人譯

介紹，它的含意，當然是說被介紹的人或作品，是可以使我們讚嘆，給我們一些帮助的，不是把作者或作品拍幾句馬，便是用先抑後揚的筆法，去贊嘆一番，其目的無非是表明作者或作品是值得介紹的，我的介紹文不是虛做的，但這也得有個例外，我們說「福祿倍爾是自然主義的老祖宗，他的「波凡立夫人」的真實性，至今還找不到匹對，等等」……是可以的，但一想起他的古怪的脾氣，文字推敲的臭味，則無論是福氏當時的人，無論是他的夢想的東方人，要恭恭敬敬的對他表示敬意，全不起嘔心的感情，是不可能的了，因為一個人犯一些毛病，原無不可，但福氏的脾氣和奇僻，在今日的中國人看來，真是不可恕的了，

他的所以受人指摘，大部分的原因，就是為了他的「薩郎波」，他老人家剛好為「波凡立夫人」一書而博到了讀者歡迎，用了讀數千卷書物的工夫，親自到威尼斯

中央大戲院

上午十點半加映一次　每逢星期三星期日換片

徇各界要求昨日起重映四天

今日共映三次　第一次下午二點半起　第二次下午五點起　第三次下午九點一刻起

座價（第一第二次　五角正廳　六角優廳　八角包廂┆第三次　六角正廳　八角優廳　一元包廂）

破天荒古裝神怪電影

（上海影戲公司出品）

但杜宇導演傑作

中國最美麗之女明星

殷明珠（主……演）

盤絲洞

（西游記之一）

中國古裝電影之先鋒

丁卯新正本院賣座最佳之一片

但杜宇殷明珠合作成功之紀念品

西游記之神怪。本為無稽之談。或謂作者用刺當時之執政。假神妖以警其奸惡。此書排演於舞臺者亦久矣。惟皆不肖。弗能動觀者情感。亦弗能引起其興味。自電影發達後。始知此類神怪說部。電影皆能形容盡致也。但不得其術。亦難成之。但君杜宇於電影之攝演。研究有年。獨能獲其訣要。盤絲洞為其試驗成功之傑作。孫悟空千變萬化。洞之驚人妖法。咸能形諸銀幕。以是新正在本院連映三日。無日不賣滿座。現因各界要求。故再重映四天。愛觀此片者。幸勿錯此機會。

新中央大戲院

每逢星期三星期日換片　電話北二三二二號

（日戲）三點鐘起　（夜戲）七點及九點起兩次

正廳四角　樓廳六角　包廂八角　日夜一律

◁昨日起連映四天▷

空前德國武俠藝術電影

德國三大電影明星合演

Luciano Albertini（羅山拿）

Aruth Warthan（哈勒斯）

Elena Lunda（愛蘭娜）

義俠女伶

"THE MAN ON THE COMET"

情節比風流女伶更曲折　表演比風流女伶更真切

並有觸目驚心之格鬥　山明水秀之風景

雅有美術之戲中戲為風流女伶所無者

諸君可曾記得去年本埠各大戲院爭映之德國影片「風流女伶」嗎？「風流女伶」的好處。是在各演員表演認真。於像真中其有電影的真藝術。還有戲場中獻武技一幕。尤其為一般婦女孺子們所歡迎。因為獻武技的演員。能夠在懸空的繩索上飛舞。

「義俠女伶」中的武技。比「風流女伶」中的懸空飛舞。更要好看。更要危險。並且戲台上獻武技時。還有一幕很美麗很有美術思想的天空背景。有彗星。皓月。白雲。更有無數的燦燦小星。與皓月彗星增輝。彗星上坐一壯男。皓月上坐一美女。數千個姣艷欲滴的美女。則在白雲端裏舞蹈。後來又跑出一個愛神來。張弓發矢。射到壯男與美女的心坎裏。於是二個人就在彗星皓月上旋舞。那壯男的舞技。又危險又好看。若是拿「風流女伶」中的飛舞比起來。真似小巫見大巫了。其餘如大海油櫃船遇火。海面但見沖天的火燄。船夫湯姆救船主女上海映。也很危險。又有數十層之屋頂上格鬥。從電線墜落到大江中。及百十餘丈之高塔炸毀時。湯姆忽躲登塔上。去搶救他的嬰兒。諸如此類之冒險武技。在俞武影片中可稱是破天荒了。劇中還有一個大猴子。能解人意。保護女主人與惡徒格鬥等。演來也極可觀。如此佳片。請諸君捫心自思。可能錯過不看乎。

共和影戲院

西門外方浜橋　今天日夜開映四場

每逢星期一星期四星期日換片

香艷名片　美女跳舞記

△時間▽　日戲二點十五分　二點半　夜戲七點　九點一刻

◆價目◆　特別包廂每位一元　普通包廂每位小洋六角　月樓每位小洋四角　正廳每位小洋二角　幼童減半收費

凡開映期內本報贈送精美月份牌一本

恩派亞戲院

電話中央七〇六二　本院每逢禮拜三禮拜日換片

（日戲價目）（下樓）二等二角　頭等三角　（上樓）樓廳四角　包廂六角

（夜戲價目）（下樓）二等三角　頭等四角　（上樓）樓廳六角　包廂八角

（時間）日戲二點半　五點半　夜戲九點一刻

天一公司　哀艷悲壯之大悲劇

古裝孟姜女

鄭衡公君導演　畢蓉民　許靜珍　周空空主演

卡德影戲院

電話西二八七八號　本院每逢禮拜三禮拜日換片

（日戲價目）（下樓）正廳二角　特廳三角　（上樓）樓廳四角

（夜戲價目）（下樓）正廳三角　特廳四角　（上樓）樓廳五角

（時間）日戲二點半　夜戲七點及九點二次

明星公司　容前尚武　俠情巨片

無名英雄

張石川先生導演　張慧冲　宣景琳　蕭英　王吉亭　王獻齋　湯傑主演

萬國大戲院

電話北四九八五號　本院每逢禮拜三禮拜日換片

（日戲價目）樓下二角　樓上三角　（夜戲價目）樓下二角　樓上四角

（時間）日戲二點半　夜戲七點及九點二次

明星公司　社會警世　唯一巨片

愛情與黃金

張石川　洪深（導演）　張織雲　丁子明（主演）　十餘明星合演傑作

中華大戲院

電話中央九一一六　本院每逢禮拜三禮拜日換片

（日戲價目）（下樓）正廳二角　（上樓）樓廳三角　包廂五角

（夜戲價目）（下樓）正廳二角　（上樓）樓廳四角　包廂六角

（時間）日戲三點鐘起　夜戲七點及九點起二次

開心影片公司　神話古裝電影

濟公活佛　二集

汪優游導演主角　周鳳文　徐半梅　謝琳蘭　汪摩陀主演

世界大戲院

閘北資興路青雲路　電話閘北一零六五

（日戲）正廳二角　樓廳三角　包廂五角　日夜一例

（時間）日戲開映二次三點鐘　夜戲六點一刻

大中國影片公司出品　神怪古裝影片

西游記　孫行者大戰金錢豹

邵醉翁導演　胡蝶主演

Embassy THEATRE

夏令配克今日開映

美國第一國家公司滑稽香艷片

（合著名三大公司三大明星主演）

華納兄弟公司　第一國家公司　寰球影片公司

滑稽明星　威勒魯意絲

女明星　考倫格雷菲斯

風流男明星　惱門開萊

（合演第一傑作）

為人作嫁

時間　第一次下午三時　第二次下午五時半　第三次晚九時一刻

上海大戲院

北四川路虬江路口

本月三日至五日止連映三天

電影明星約翰巴里穆亞主任

福爾摩斯大偵探案

情書

John Barrymore in "Sherlock Holmes"

約翰巴里穆亞之傑作凡在本埠各戲院開映者靡不受社會人士熱烈之歡迎今情書一片即該明星主演在片中飾大偵探福爾摩斯至於飾亞力士王子者為喜角明星列古奴丹尼 Reginald Denny 該伶素具滑稽本領而又得女明星加路譚士達 Carol Dempster 以為之配況與約翰巴里穆亞搭擋斯誠難能可貴之作品洵不愧為珠聯璧合之選者矣

特別啓事　本院為便利觀衆起見自今日起每日加開三點一場而將九點一刻場暫停一俟恢復有期自當再行通告

虹口大戲院

虹口北四川路口　電話北一四八　每逢星期一星期四更換新片

今天日夜開映三次

義俠抱不平

◉時間◉　第一次下午三點鐘　第二次晚七點鐘　第三次晚九點一刻

價目　樓上三角　樓下二角　幼童減半　日夜一律

平安公司 金星大戲院

北四川路橫浜橋　中央大會堂原址

今天日夜開映

夫妻之秘密

天一影片公司出品

本院為優待顧客起見自本月廿八日起初四日止大競爭一星期凡購門票一張隨票附送半價券一張機會難逢務希各界早臨幸勿交臂失之

（價目）包廂小洋四角　樓廳小洋三角　正廳小洋二角　優待券減半

（時間）第一次二時起　第二次五時起　第三次七時起

奧迪安大戲院

今天日夜開映

最淒艷之浪漫愛情名片

風雨姻緣

Jacqueline Logan

in

"WHEN THE DOOR OPENED"

美國福克司 William Fox 公司[illegible]「When The Door Opened」「當那門兒開了」[illegible]

時間　下午三時　五時半　九時一刻

價目　（日）六角　八角　一元　（夜）八角　一元　一元半

孔雀東華戲院

法租界霞飛路四百八十六號

今天日夜開映

拍拉蒙公司出品

武俠愛情佳片

虎爪恨

JACK HOLT

in

"THE TIGER'S CLAW"

時間　五點半　九點一刻　逢星期六及星期日加映三點一場

價目　（日）小洋四角　六角　八角　（夜）小洋六角　八角　一元

□察、滿心滿意的「薩郎波」是理想的作品實現了、那知非但得不熱烈的歡迎、和再版的要求、反而把以前因「波凡立夫人」而得到的名譽也失去了、俗語說、環境能造英雄、但也能製造古怪的人物、

然而福氏究竟成功了、厭惡還是厭惡、法國或全世界文學史上、倒底不能因他的古僻而把他的名字省略了、他好似沙翁作品中的李爾王、不聽好人的勸告、弄的王位幾乎失掉、但是福氏似乎沒有孝女罷了、

有人去搜索福氏所以能夠成功的原因、則不外是他天性的有以使然、他是同時富有浪漫和寫實的天性的、其實具有頑強的體格的、廣肩、美髯、有一怒而使全室爲之震動的福氏、依他的趣味和天禀、他確確實實是一個浪漫主義者、他自小即厭惡凡俗的事物、其後一年一年年紀長大起來、他的鄉愿式的誠實增加起來、於是便和他從小說中所描寫的人物一樣、自己變成諷刺畫那樣的可笑東西了、但他嫌惡近代文明的熱情是高的、鐵路·工業·政治等等、使這藝術家和獸一般的發怒、他目睹了近代文明的庸俗和乏味、便想起了古代文明的可羨慕、有時他竟想反轉去做畢里葛爾司(Pericles)和該撒時代的人、我們的東洋、很使他縈念、他拿相思病一樣的強烈的熱忱、來傾注於東洋、他的僻見是很深的、「把「薩郎波」中的該在其的戰爭故事、和「波立凡夫人」中的藥劑師霍曼(Homais)的性格一比較、便可以容易窺見、他自己最喜歡的、是優美的「薩郎波」那樣的古代小說、和「波凡得和彼嘉得」那樣的罵盡當時巴黎人士的諷刺書、他當時文人中最愛羅俄、因爲他是一個浪漫主義的大詩人、他的詩文是富有音樂般的諧調的、他也愛查特伯蘭特(Chateaubriand)、所以然者、也不過因他的散文中含有韻律罷了、除此二人外、一生中別無所好、一個初次走進他的書齋裡去的人、對於這位大藝術家的牆壁上連一幅畫也不掛、一定是要出驚的、我們不能在他的室中找出一些簡單的裝飾品、戀愛於他眞是沒緣、除了一個管家的外、我們難於找出第二個他的愛人、政治的使他頭痛、也不必多說了、唉、好一個古怪的人、世界是他前生的仇敵、人情是他七世的冤家、愛國心被他看作庸人的自擾、普法戰爭時、他老人家全然不睬、

他所企望的、是以大衆的努力、使文章得能達到圓滿的境地、天分的如何、他一些也不願意過問、堅強的忍耐和不懈的努力、就是天才的秘訣、做一個文藝家非得終日鋼閉於書齋之中寫原稿不可、他自己的生涯就迥於此的、三十年來的著作生活中、公佈的不過四五部書「靜靜的、無言的、枯坐斗室、雙目緊閉、手握着筆、他老人家在想一個適當的形容詞、一旦理想的字句找到了、急的把椅子上飛、大步的巡迴於室內、大聲的把它朗誦、於是頰上流下欣喜的淚來了、他作文時所受的痛苦、也可想見了、

他在全生涯中對於字句的雕琢、可說是像瘋了似的、他的怪論「沒有美麗的文體、便沒有美麗的思想、沒有美麗的思想、便沒有美麗的文體、文體是內容的優點的翻譯、」然而他的所以不使人愛悅、也就在此、

他同時也是一個純粹的自然主義者、他的描寫一個人物、必注意到他和伊的生理方面、尊敬正確的考證「能力所及、必使自己和人物不生關係、也抱着當時自然主義者流的幼稚的「厭世思想」、法國自然主義的特色、差不多集中於福氏一人了、

他和伯爾瑚克(Balzac)一般、對於人物的生理的觀察、本能和食欲的描寫是很「內行」的、他的父親兄弟都是當時的大夫、所以自小即受了自然科學的影響、自小即有以生理的原因來解釋人事活動的傾向、他寫信給他的至友喬治珊特(G. Sand)道「我也想過、偉大的藝術品、非科學的是不行的、」

所謂事實的正確性、普通略可分爲一般的和特殊的兩方面、福氏所解釋的、和一般自然主義者不同、與其說他寫出一二三人特有的怪僻、不如說他是揭破一般的事實的眞象、他又在信中說道、我所寫的波凡立那樣的男子、在現今的法蘭西數十里的街道上、到處可以看見他的哭喪的臉了、

然而福氏不是完完全全沒有長處的、他的態度固然被人作嘔、他也有他特獨的色調、一般的當時的浪漫家都不過寫一些英雄和怪物、但福氏則把理想主義排斥於小說之外、全以每日所自接的呆板的生活爲材料、

他的最浪漫的作品、當然就是「薩郎波」、最自然主義的作品是「感情教育」「波凡立夫人」是最完全的作品、

尼采說「歌德是人生過剩的創作、福祿倍爾是人生憎惡的創作」、這就是說歌德對人生太熱心了、福氏則太冷淡和悲觀了、

福羅倍爾確是一個激底的厭世家、同是一個被烏雲罩住的夜空、陀司妥以夫司基和托司泰的世界是終究會現出一些光明來的、福氏的世界則一刻一刻的愈增其黑暗而已、

「藝術比人生更可尊」他常常說、「人生實值不了什麼、凡事凡物都是裝作、藝術的慘狀、是我所有的最好的東西了、有了它、我才尊敬自己、」

「薩郎波」的題材的事實、是收集極另碎的記錄而成的、雖然事事都有來源、但作者的偉大的想像的綫索也是很明顯的、

「我決不想做馬馬虎虎的、隨便的東西、「倘若那個色彩是不統一的、細目中失了聯貫、風俗不以宗教爲出生之因、行動不是從情欲中生出來的、性格是不一致的、服裝不和習慣適應、建築不和風土相合、總而言之、缺乏調和的時候、是我一人的應負的罪、否則我就可無罪了、」

「薩郎波」早已譯成各國文字、德有海伯司(Hobet Aats)、英有 J. S. Chartres J. W. Mathews 的譯本、日本在大正二年也就有譯本、

●介紹「藝術界周刊」第三期　葛賓思

在下爲愛讀本報「藝術界」欄讀者之一、前在本欄中讀見仲琮琦君之「藝術的新刊物」、與余振焜君之「藝術的新刊物補」二文後、知本埠關於藝術之定期刊物、除本報之「藝術界」外、猶有「藝術界周刊」一種、日者於良友公司購得其第一二三期、歸來展讀、其樂無比、讀後頗欲抒書所見以告尚未睹該周刊者、乃前二期、已有仲某二君先我而發、茲單就其新出版之第三期、舉要介紹如左、

該期原應於二月五日出版、據「編者講話」知「因良友遷移、致出版脫期、」本期封面與上期同、紅紫二色套印、燦爛奪目、旁圖希臘神話中日神及美術之神愛普廬雕像、册內插銅圖凡八幅、用橙黃色印、甚鮮麗、因爲「孟納遺像」二幅「孟納作品」三幅「孟納的花園」一幅「孟納和他的畫室」二幅、此外「女性形體之美化」中附有銅版圖七幅、將女體的美姿及病態詳晰表出、可資龜鑑、文字共六篇、正文四、補白二、陽冰之「印象派大畫家孟納逝世」、爲借孟納逝世之頃、介紹其生平與藝術、以表示哀悼、

查士元之「女性形體之美化」、根據德國德拉志博士的大著「女性美研究」、中關於女性形體美之一節、完全有醫學生理學上的根據、不是空泛的說話、很希望女同胞都肯加以十二分的注意與興味、先把大家的身體成爲健全美化的、以後我們再談衣服、怎樣能使人穿了、成爲更美化的、詩意的、使我們於樓高車快的物質文明中、變換了粗暴惡劣的感情、引起了靜美典雅舒和幽柔的情緒、

城南通俗影戲院

大東門南小南門北　今天日夜開演

國產軍事影片　不如歸

初三日開映　孽海潮

價目　包廂每位大洋一元　優等正廳每位小洋四角　頭等正廳每位小洋二角　幼童減半收費

星期一　星期三　星期日　皆換片

新愛倫戲院

院址虹口海寧路中　電話北四〇二五號

今天日夜開映

西遊記　猪八戒招親　（大中國影片公司出品）

價目　樓上小洋三角　樓下小洋二角　幼童減半　日夜同價

時間　三點至五點　七點至九點　九點至十一點

本院每逢禮拜三禮拜日換片

卡爾登影戲院

今天最後一天日夜開映

世界著名男星約翰吉爾勃女星愛麗鄧等都合演

空前戰事愛情巨片

戰地之花

自有影片以來之第一大觀

日戲　●第一次下午三點　●第二次下午五點半鐘起　（價目）樓上成人一元半　幼童一元　樓下成人一元　幼童六角

夜戲　晚九點一刻起　（價目）樓上二元　二元半　樓下一元　一元半

卡爾登影戲院

明天起日夜開映

著名男明星考爾門女明星佛爾麥彭開等合演愛情佳片

Ronald Colman and Vilma Banky in "The Winning of Barbara Worth"

是劇取材於近代大文豪 Harold Bell Wright 之名著該說部風行歐美每年銷數達二百萬部有奇劇本之名貴自可概見由主演後部荒漠劫美說之女明星 Vilma Banky 及著名風流派小生 Ronald Colman 主演表情神化堪歡觀止至於情節之新奇佈景之偉大尤能別開生面獨異尋常本院爲優待來賓起見價目照常並不增加諸君欲觀佳劇請早惠臨幸勿失諸交臂爲盼

▣美國聯美影片公司最新出品▣

荒塞驚鴻

北京大戲院

最新建築規模宏大中國唯一之影戲院

北京路貴州路口　電話中央七四一〇

三月二號（星期三）起映四天　日戲三時　五時半　夜戲九時一刻

密爾登西爾司傑作

水火姻緣

"FLOWING GOLD"

劇情極離奇曲析溫纂澈艷之致片中有油光被焚烈火飛騰山詭爆製怒詭酒爾奮飢登火入大復危水殊險足常人令驚心目械

價目　日戲　正廳小洋三角　樓廳小洋六角　花樓小洋九角　夜戲　正廳小洋四角　樓廳小洋八角　花樓大洋一元

百代公司又出新片了

四馬路五十八號　電話中央二八六二

梅蘭芳　洛神（頭二段）　余叔岩　上天台　尚小雲　一捧雪　孫喜雲　春秋配　劉寶全　得意緣　臥雲居士（祭江）　孟樸齋（九更天）　魏琴聲　南陽關頭二段　風花童　徐母罵曹　王美玉　四郎探母　金鋼鑽　容城計　文昭關　沙溪城　取成都　慶頂珠　寶蟾送酒　夜宿花亭

中山大戲院

院址虹口卡子橋　電話北二二五三號

今天日夜開映

開心影片公司出品

濟公活佛　第一集九大本

日夜一律　樓小洋四角　正廳小洋二角　第一次三時　第二次七時　第三次九時

愛普廬影戲院

愛河潮

今日下午五時半　晚九時一刻　開映名片

大世界

●一月初一日起　內部大改革

●各場茶役小賬一概革除不取分文　●取消絞手巾另設洗盥所任憑客意　●限定茶資小洋一角多取重罰泡否聽便

本游藝場因茶房絞手巾、及私行多索茶資等種種弊病、頗碍顧客意興、爰於二月朔起、嚴行取締、不准索取分文小賬、茶資限定一角、泡否任憑客意、務使諸君惠顧、除門資三角外不費額外分文、場內各劇場亦不另取看資、乾坤大劇場費洋一角、則有二十支精裝加大紅雲烟贈送、且贈中有贈、是爲最盡優待之意也、

今日電影場開映最著名宮闈鉅片

盧宮秘史　共十大本

內有一人飾兩角同時會見　凡曾觀上海大戲院所映此片之下卷者不可不看此片也